



คู่มือการปฏิบัติงาน

กลุ่มบริหารงานบุคคล

โรงเรียนกรรณสูตกรรณสูตศึกษาลัย จังหวัดสุพรรณบุรี

คู่มือและแนวปฏิบัติ

การย้ายข้าราชการครูและบุคลากรทางการศึกษา ตำแหน่งครู

## คำนำ

การปฏิบัติงานย้ายและแต่งตั้งข้าราชการครูและบุคลากรทางการศึกษา ตำแหน่งครู มีระเบียบ  
ข้อกฎหมาย หลักเกณฑ์และวิธีการ แนวปฏิบัติ และขั้นตอนการดำเนินการ การจัดทำคู่มือการปฏิบัติงานย้าย  
จะช่วยทำให้เจ้าหน้าที่ผู้ปฏิบัติงาน สามารถปฏิบัติงานได้อย่างถูกต้องและรวดเร็ว และสามารถนำกระบวนการ  
ไปบูรณาการใช้กับงานย้ายและแต่งตั้งได้ ซึ่งเป็นประโยชน์กับผู้ที่รับผิดชอบงานการย้ายและแต่งตั้งในอนาคต  
ส่งผลให้มีความรู้ความเข้าใจ สามารถนำไปใช้อ้างอิงและเป็นแนวทางในการปฏิบัติงานได้อย่างถูกต้องต่อไป

## สารบัญ

เรื่อง	หน้า
งานแต่งตั้ง (ย้าย) ข้าราชการครูและบุคลากรทางการศึกษา ตำแหน่งครู	
- ขั้นตอนการปฏิบัติงาน	1
- หลักเกณฑ์และวิธีการย้ายข้าราชการครูและบุคลากรทางการศึกษา ตำแหน่งครู	5
หนังสือสำนักงาน ก.ค.ศ. ที่ ศธ ๐๒๐๖.4/ว 24 ลงวันที่ 28 ธันวาคม 2559	6
หนังสือสำนักงาน ก.ค.ศ. ส่วนที่สี่ ที่ ศธ 0206.4/ว 15 ลงวันที่ 28 ตุลาคม 2559	12
หนังสือสำนักงาน ก.ค.ศ. ที่ ศธ 0206.4/ว 5 ลงวันที่ 10 มิถุนายน 2559	14
หนังสือสำนักงาน ก.ค.ศ. ที่ ศธ 0206.4/ว 16 ลงวันที่ 28 กรกฎาคม 2558	20
หนังสือสำนักงาน ก.ค.ศ. ที่ ศธ 0206.3/ว 8 ลงวันที่ 5 กรกฎาคม 2549	25
หนังสือสำนักเลขาธิการคณะรัฐมนตรี ที่ นร 0203/ว 255 ลงวันที่ 27 พฤศจิกายน 2524	32
หนังสือสำนักงาน ก.พ. ที่ นร 0705/ว 15 ลงวันที่ 9 พฤษภาคม 2521	34
- แบบคำร้องขอย้าย	36

## 1. ชื่องาน

งานแต่งตั้ง (ย้าย) ข้าราชการครูและบุคลากรทางการศึกษา ตำแหน่งครู

## 2. วัตถุประสงค์

เพื่อเป็นแนวปฏิบัติงานแต่งตั้ง (ย้าย) ข้าราชการครูและบุคลากรทางการศึกษา ตำแหน่งครู ให้เป็นไปตามขั้นตอน กระบวนการ หลักเกณฑ์และวิธีการที่กำหนด สนองตอบความต้องการของหน่วยงาน และเป็นไปตามหลักธรรมาภิบาล

## 3. ขอบเขตของหน่วยงาน

การแต่งตั้ง (ย้าย) ข้าราชการครูและบุคลากรทางการศึกษา ตำแหน่งครู ภายในเขตพื้นที่การศึกษา และต่างเขตพื้นที่การศึกษาเป็นการแต่งตั้งข้าราชการครูและบุคลากรทางการศึกษาให้ดำรงตำแหน่งย้าย สับเปลี่ยน และการย้ายตัดโอนตำแหน่งอัตราเงินเดือน

## 4. คำจำกัดความ

## 5. ขั้นตอนการปฏิบัติงาน

1. การศึกษารายละเอียดเกี่ยวกับกฎหมาย ระเบียบ หลักเกณฑ์วิธีการ และข้อมูลที่เกี่ยวข้อง
2. ตรวจสอบข้อมูลตำแหน่งว่างและความต้องการวิชาเอกของสถานศึกษาจากงานวางแผน อัตรากำลังและกำหนดตำแหน่ง
3. แจ้งประชาสัมพันธ์ตำแหน่งว่างและการยื่นคำร้องขอย้ายให้สถานศึกษา หน่วยงานการศึกษา และสำนักงานเขตพื้นที่การศึกษาทราบโดยทั่วกัน
4. จัดส่งคำร้องขอย้ายที่ประสงค์ขอย้ายไปต่างเขตพื้นที่การศึกษาไปยังสำนักงานเขตพื้นที่การศึกษาที่เกี่ยวข้อง และนำเสนอ อศจ./กศจ.เพื่อพิจารณาอนุมัติ
5. การจัดทำข้อมูลคำร้องขอย้าย และจัดส่งให้สถานศึกษาในสังกัด เพื่อขอความเห็น คณะกรรมการสถานศึกษา และดำเนินการให้เป็นไปตามกฎหมาย ระเบียบ หลักเกณฑ์วิธีการ และแนวปฏิบัติที่เกี่ยวข้อง
6. แต่งตั้งคณะกรรมการตรวจสอบเอกสารคำร้องขอย้ายและจัดทำข้อมูลการย้ายเบื้องต้น ข้าราชการครูและบุคลากรทางการศึกษา ตำแหน่งครู ระดับสำนักงานเขตพื้นที่การศึกษา เพื่อดำเนินการ ตรวจสอบความถูกต้องของข้อมูลพื้นฐานที่ได้จัดทำขึ้น และนำข้อมูลพื้นฐานที่ได้ตรวจสอบแล้ว มาจัดทำ คະណະນรายบุคคล และรายสถานศึกษาตามหลักเกณฑ์และวิธีการย้ายกำหนด

7. ศธจ. เข็ญ ผอ.สพป./สพม. ทุกเขตในจังหวัด ร่วมกันเป็นคณะทำงานตรวจสอบข้อมูลและจัดทำรายละเอียดการย้าย ก่อนนำเสนอ ออกศจ.

8. ศธจ. เสนอ ออกศจ./กศจ. พิจารณาอนุมัติการย้าย

10. ผู้มีอำนาจตามมาตรา 53 ออกคำสั่งย้ายและแต่งตั้ง ตามมติ กศจ.

11. แจกคำสั่งย้ายและแต่งตั้งให้สถานศึกษาและหน่วยงานที่เกี่ยวข้องทราบและดำเนินการในส่วนที่เกี่ยวข้อง

12. หน่วยงานที่ออกคำสั่งย้ายและแต่งตั้ง จัดส่งสำเนาคำสั่งย้ายและแต่งตั้ง จำนวน 1 ชุด ให้สำนักงาน ก.ค.ศ. ภายใน 7 วัน นับแต่วันออกคำสั่ง

6. Flow Chart การปฏิบัติงาน



## 7. แบบฟอร์มที่ใช้

แบบคำร้องขอย้าย (ตัวอย่างตามภาคผนวก)

## 8. เอกสารหลักฐานอ้างอิง

- 1) พระราชบัญญัติระเบียบข้าราชการครูและบุคลากรทางการศึกษา พ.ศ. 2547 และที่แก้ไขเพิ่มเติม
- 2) หนังสือสำนักงาน ก.ค.ศ. ที่ ศธ 0206.3/ว 8 ลงวันที่ 5 กรกฎาคม 2549 เรื่อง หลักเกณฑ์และวิธีการย้ายข้าราชการครูและบุคลากรทางการศึกษา
- 3) หนังสือสำนักงาน ก.ค.ศ. ที่ ศธ ๐๒๐๖.4/ว 24 ลงวันที่ 28 ธันวาคม 2559 เรื่อง หลักเกณฑ์และวิธีการย้ายข้าราชการครูและบุคลากรทางการศึกษา ตำแหน่งครู สังกัดสำนักงานคณะกรรมการการศึกษาขั้นพื้นฐาน
- 4) หนังสือสำนักงาน ก.ค.ศ. ที่ ศธ 0206.4/ว 16 ลงวันที่ 28 กรกฎาคม 2558 เรื่อง หลักเกณฑ์และวิธีการย้ายข้าราชการครูและบุคลากรทางการศึกษา ตำแหน่งครู สังกัดสำนักงานคณะกรรมการการศึกษาขั้นพื้นฐาน
- 5) หนังสือสำนักงาน ก.ค.ศ. ที่ ศธ 0206.4/ว 5 ลงวันที่ 10 มิถุนายน 2559 เรื่อง แก้ไขหลักเกณฑ์และวิธีการย้ายข้าราชการครูและบุคลากรทางการศึกษา สังกัดสำนักงานคณะกรรมการการศึกษาขั้นพื้นฐาน
- 6) หนังสือสำนักงาน ก.ค.ศ. ส่วนที่สี่ ที่ ศธ 0206.4/ว 15 ลงวันที่ 28 ตุลาคม 2559 เรื่อง การปรับปรุงกรอบระยะเวลาในการย้ายข้าราชการครูและบุคลากรทางการศึกษา ตำแหน่งครูและผู้บริหารสถานศึกษา สังกัดสำนักงานคณะกรรมการการศึกษาขั้นพื้นฐาน (เพิ่มเติม)
- 7) หนังสือสำนักงาน ก.พ. ที่ นร 0705/ว 15 ลงวันที่ 9 พฤษภาคม 2521 เรื่อง การสับเปลี่ยนหรือโอนอัตราเงินเดือนข้าราชการพลเรือน
- 8) หนังสือสำนักเลขาธิการคณะรัฐมนตรี ที่ นร 0203/ว 255 ลงวันที่ 27 พฤศจิกายน 2524 เรื่อง การย้ายและแต่งตั้งให้ดำรงตำแหน่งย้อนหลัง

หลักเกณฑ์และวิธีการย้ายข้าราชการครู  
และบุคลากรทางการศึกษา ตำแหน่งครู





ที่ ศธ ๐๒๐๖.๔/ว๒๔

สำนักงาน ก.ค.ศ.  
สำนักงานปลัดกระทรวงศึกษาธิการ  
กทม. ๑๐๓๐๐

๒๘ ธันวาคม ๒๕๕๙

เรื่อง หลักเกณฑ์และวิธีการย้ายข้าราชการครูและบุคลากรทางการศึกษา ตำแหน่งครู  
สังกัดสำนักงานคณะกรรมการการศึกษาขั้นพื้นฐาน

เรียน เลขาธิการคณะกรรมการการศึกษาขั้นพื้นฐาน ศึกษาธิการภาค ศึกษาธิการจังหวัด  
และผู้อำนวยการสำนักงานเขตพื้นที่การศึกษา

อ้างถึง หนังสือสำนักงาน ก.ค.ศ. ที่ ศธ ๐๒๐๖.๔/ว ๑๖ ลงวันที่ ๒๘ กรกฎาคม ๒๕๕๘

สิ่งที่ส่งมาด้วย หลักเกณฑ์และวิธีการย้ายข้าราชการครูและบุคลากรทางการศึกษา ตำแหน่งครู  
สังกัดสำนักงานคณะกรรมการการศึกษาขั้นพื้นฐาน จำนวน ๑ ชุด

ตามหนังสือที่อ้างถึง ก.ค.ศ. ได้กำหนดหลักเกณฑ์และวิธีการย้ายข้าราชการครูและบุคลากร  
ทางการศึกษา ตำแหน่งครู สังกัดสำนักงานคณะกรรมการการศึกษาขั้นพื้นฐาน เพื่อถือปฏิบัติ และเนื่องจาก  
ในปัจจุบันได้มีการเปลี่ยนแปลงบริหารงานบุคคล ก.ค.ศ. จึงได้ปรับปรุงหลักเกณฑ์และวิธีการฯ ดังกล่าว  
เพื่อให้การบริหารงานบุคคลสำหรับข้าราชการครูและบุคลากรทางการศึกษา เป็นไปด้วยความเรียบร้อย  
มีประสิทธิภาพ และสอดคล้องกับนโยบายของกระทรวงศึกษาธิการ ดังนี้

๑. ยกเลิกหลักเกณฑ์และวิธีการย้ายข้าราชการครูและบุคลากรทางการศึกษา ตำแหน่งครู  
สังกัดสำนักงานคณะกรรมการการศึกษาขั้นพื้นฐาน ตามหนังสือที่อ้างถึง ตั้งแต่วันที่ ๑ มกราคม ๒๕๖๐

๒. กำหนดหลักเกณฑ์และวิธีการย้ายข้าราชการครูและบุคลากรทางการศึกษา ตำแหน่งครู  
สังกัดสำนักงานคณะกรรมการการศึกษาขั้นพื้นฐาน ใหม่ ตามสิ่งที่ส่งมาด้วย โดยให้มีผลบังคับใช้ตั้งแต่วันที่  
๑ มกราคม ๒๕๖๐ เป็นต้นไป

/ทั้งนี้..

- ๒ -

ทั้งนี้ คณะกรรมการขับเคลื่อนการปฏิรูปการศึกษาของกระทรวงศึกษาธิการในภูมิภาค  
ได้มีมติเห็นชอบให้ กศจ. ดำเนินการเกี่ยวกับการบริหารงานบุคคลสำหรับข้าราชการครูและบุคลากร  
ทางการศึกษา ตามหลักเกณฑ์และวิธีการที่ ก.ค.ศ. กำหนดดังกล่าว

จึงเรียนมาเพื่อโปรดทราบและถือปฏิบัติ

ขอแสดงความนับถือ

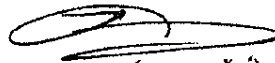

(นายพิณศักดิ์ สุวรรณรงค์)  
เลขาธิการ ก.ค.ศ.

ภารกิจระบบตำแหน่งและวิทยฐานะที่ ๒

โทร. ๐ ๒๒๘๐ ๒๘๒๘

โทรสาร ๐ ๒๒๘๐ ๑๐๒๙

หลักเกณฑ์และวิธีการย้ายข้าราชการครูและบุคลากรทางการศึกษา ตำแหน่งครู  
 สังกัดสำนักงานคณะกรรมการการศึกษาขั้นพื้นฐาน  
 (ส่งพร้อมหนังสือสำนักงาน ก.ค.ศ. ที่ ศธ ๐๒๐๖.๔/ว ๒๔ ลงวันที่ ๒๘ ธันวาคม ๒๕๕๙)

ตามมาตรา ๕๔ แห่งพระราชบัญญัติระเบียบข้าราชการครูและบุคลากรทางการศึกษา พ.ศ. ๒๕๔๗ และที่แก้ไขเพิ่มเติม กำหนดว่า การย้ายข้าราชการครูและบุคลากรทางการศึกษาให้เป็นไปตามหลักเกณฑ์และวิธีการที่ ก.ค.ศ. กำหนด ซึ่ง ก.ค.ศ. ได้กำหนดหลักเกณฑ์และวิธีการย้ายข้าราชการครูและบุคลากรทางการศึกษา ตำแหน่งครู สังกัดสำนักงานคณะกรรมการการศึกษาขั้นพื้นฐาน ตามหนังสือสำนักงาน ก.ค.ศ. ที่ ศธ ๐๒๐๖.๔/ว ๑๖ ลงวันที่ ๒๘ กรกฎาคม ๒๕๕๘

โดยที่ได้มีคำสั่งหัวหน้าคณะรักษาความสงบแห่งชาติ ที่ ๑๐/๒๕๕๙ ลงวันที่ ๒๑ มีนาคม ๒๕๕๙ ข้อ ๕ กำหนดว่า “ให้ยุบเลิก อ.ก.ค.ศ. เขตพื้นที่การศึกษา ตามกฎหมายว่าด้วยระเบียบข้าราชการครูและบุคลากรทางการศึกษา และให้โอนอำนาจหน้าที่ของ อ.ก.ค.ศ. เขตพื้นที่การศึกษาตามกฎหมายว่าด้วยระเบียบข้าราชการครูและบุคลากรทางการศึกษาไปเป็นอำนาจหน้าที่ของ กศจ. ของจังหวัดนั้นๆ ตามคำสั่งนี้”

ดังนั้น เพื่อให้การบริหารงานบุคคลสำหรับข้าราชการครูและบุคลากรทางการศึกษามีความสอดคล้องกับบริบทการบริหารงานบุคคลในปัจจุบัน เป็นไปด้วยความเรียบร้อยและมีประสิทธิภาพ ก.ค.ศ. จึงยกเลิกหลักเกณฑ์และวิธีการย้ายข้าราชการครูและบุคลากรทางการศึกษา ตำแหน่งครู สังกัดสำนักงานคณะกรรมการการศึกษาขั้นพื้นฐาน ตามหนังสือสำนักงาน ก.ค.ศ. ที่ ศธ ๐๒๐๖.๔/ว ๑๖ ลงวันที่ ๒๘ กรกฎาคม ๒๕๕๘ และให้ใช้หลักเกณฑ์และวิธีการฯ ดังต่อไปนี้

๑. “การย้าย” หมายถึง การแต่งตั้งข้าราชการครูและบุคลากรทางการศึกษา ตำแหน่งครู ให้ดำรงตำแหน่งเดิมในสถานศึกษาอื่น ซึ่งอาจเป็นการย้ายไปดำรงตำแหน่งว่าง การย้ายสับเปลี่ยนกับตำแหน่งที่มีคนครอง หรือการย้ายโดยการตัดโอนตำแหน่งและอัตราเงินเดือน

๒. การย้ายข้าราชการครูและบุคลากรทางการศึกษา ตำแหน่งครู มี ๓ กรณี ดังนี้

๒.๑ การย้ายกรณีปกติ ได้แก่ การย้ายตามคำร้องขอย้าย

๒.๒ การย้ายกรณีพิเศษ ได้แก่ การย้ายตามคำร้องขอย้าย เนื่องจาก ติดตามคู่สมรส เจ็บป่วย ร้ายแรง ถูกคุกคามต่อชีวิต เพื่อดูแลบิดา มารดา คู่สมรส หรือบุตร ซึ่งเจ็บป่วยร้ายแรงหรือทุพพลภาพ

๒.๓ การย้ายกรณีเพื่อความเหมาะสมและประโยชน์ของทางราชการ ได้แก่ การย้ายเพื่อแก้ปัญหาการบริหารจัดการในสถานศึกษา เพื่อพัฒนาคุณภาพการศึกษา หรือเพื่อเกลี่ยอัตรากำลังของสถานศึกษา

/๓. คุณสมบัติ...

๓. คุณสมบัติของผู้ขอย้ายกรณีปกติ

๓.๑ ได้ปฏิบัติงานในตำแหน่งครูในสถานศึกษาปัจจุบันติดต่อกันมาแล้วไม่น้อยกว่า ๒๔ เดือน นับถึงวันสุดท้ายที่กำหนดให้ยื่นคำร้องขอย้าย

๓.๒ ไม่อยู่ระหว่างลาศึกษาต่อเติมเวลา

๓.๓ การย้ายสับเปลี่ยนกับตำแหน่งที่มีคนครอง ในวันที่ยื่นคำร้องขอย้ายต้องมีอายุราชการ เหลือไม่น้อยกว่า ๒๔ เดือน นับถึงวันที่ ๓๐ กันยายน ของปีที่ครบเกษียณอายุราชการ

๔. ให้ผู้ประสงค์ขอย้าย ยื่นคำร้องขอย้ายตามแบบคำร้องขอย้ายที่ ก.ค.ศ. กำหนดได้ปีละ ๑ ครั้ง ในเดือนมกราคมของทุกปี เป็นเวลา ๑๕ วันทำการ พร้อมกันตามปฏิทินที่สำนักงานคณะกรรมการการศึกษา ขั้นพื้นฐานกำหนด ทั้งนี้ ให้ยื่นคำร้องขอย้ายได้เพียงเขตพื้นที่การศึกษาเดียว

๕. คำร้องขอย้าย ให้ใช้สำหรับการพิจารณาย้ายได้จนถึงวันที่ ๓๑ ธันวาคม ของปีเดียวกัน โดยให้พิจารณาย้ายได้ปีละสองรอบ รอบที่ ๑ ในระหว่างวันที่ ๑๕ กุมภาพันธ์ - ๑๕ มีนาคม และรอบที่ ๒ ในระหว่างวันที่ ๑๕ กันยายน - ๑๕ ตุลาคม ทั้งนี้ ในแต่ละรอบการย้ายอาจมีการพิจารณาย้ายมากกว่า หนึ่งครั้งก็ได้

๖. คำร้องขอย้ายใดไม่ได้รับการพิจารณาให้ย้ายภายในวันที่ ๓๑ ธันวาคม ให้ถือว่าคำร้องนั้น เป็นอันยกเลิก ทั้งนี้ ผู้ยื่นคำร้องขอย้ายไม่จำเป็นต้องได้ย้ายเสมอไป

๗. การพิจารณาการย้ายของสำนักงานเขตพื้นที่การศึกษา ให้ ออกศจ. เป็นผู้พิจารณากลับกรรอง การย้าย สำหรับสำนักบริหารงานการศึกษาพิเศษ ให้ อ.ก.ค.ศ. สำนักบริหารงานการศึกษาพิเศษ ตั้งคณะกรรมการ กลับกรรองการย้าย ประกอบด้วย ผู้ที่ผู้อำนวยการสำนักบริหารงานการศึกษาพิเศษมอบหมาย เป็นประธาน และผู้มีความรู้ความสามารถเหมาะสม จำนวน ๖ คน เป็นกรรมการ หัวหน้างานการเจ้าหน้าที่ เป็นเลขานุการ ทั้งนี้ กรรมการดังกล่าวต้องไม่เป็นอนุกรรมการใน อ.ก.ค.ศ. สำนักบริหารงานการศึกษาพิเศษ และไม่เป็นผู้มี ส่วนได้ส่วนเสีย หรือมีเหตุซึ่งมีสภาพร้ายแรงอันอาจทำให้การพิจารณาไม่เป็นกลาง

๘. ให้ กศจ. ออกศจ. หรือคณะกรรมการกลับกรรองการย้าย แล้วแต่กรณี พิจารณาการย้าย จากองค์ประกอบที่ ก.ค.ศ. กำหนด และรายละเอียดตัวชี้วัดในการประเมินตามที่สำนักงานคณะกรรมการ การศึกษาขั้นพื้นฐานกำหนดตามข้อ ๙ โดยยึดหลักธรรมาภิบาล หลักการบริหารกิจการบ้านเมืองที่ดี และ คำนี้ถึงประโยชน์ที่ทางราชการจะได้รับเป็นสำคัญ หาก กศจ. มีความเห็นต่างไปจากความเห็นของ ออกศจ. และคณะกรรมการสถานศึกษา ให้ระบุเหตุผลให้ชัดเจน

สำหรับการพิจารณาการย้ายของ กศจ. ให้พิจารณาการย้ายพร้อมกันทุกเขตพื้นที่การศึกษา ในภาพรวมของจังหวัด

๙. การพิจารณาการย้ายตามข้อ ๘ ให้พิจารณาจากองค์ประกอบ ดังนี้

- (๑) ความรู้ ความสามารถ ประสบการณ์ หรือวิชาเอก ตามความจำเป็นของสถานศึกษา
- (๒) ลำดับสถานศึกษาที่ผู้ขอย้ายมีความประสงค์จะย้ายไปปฏิบัติงาน
- (๓) ระยะเวลาที่ดำรงตำแหน่งหรือปฏิบัติหน้าที่ในสถานศึกษาปัจจุบัน

- (๔) สภาพความยากลำบากในการปฏิบัติงานในสถานศึกษาปัจจุบัน
- (๕) เหตุผลการขอย้าย
- (๖) ความอาวุโสตามหลักราชการ
- (๗) ความเห็นของคณะกรรมการสถานศึกษา

โดยให้สำนักงานคณะกรรมการการศึกษาขั้นพื้นฐานเป็นผู้พิจารณากำหนดรายละเอียดตัวชี้วัดในการประเมินตามองค์ประกอบที่ ก.ค.ศ. กำหนดดังกล่าว ซึ่งต้องมีรายละเอียดเกี่ยวกับคำอธิบายองค์ประกอบการประเมิน รายละเอียดตัวชี้วัดในแต่ละองค์ประกอบ เกณฑ์การให้คะแนน และอื่นๆ ตามความเหมาะสม เพื่อให้ กศจ. ออกศจ. หรือคณะกรรมการกลั่นกรองการย้าย แล้วแต่กรณี สามารถนำไปใช้ในการพิจารณาการย้ายได้อย่างชัดเจน เป็นมาตรฐานเดียวกัน

#### ๑๐. การย้ายกรณีพิเศษ

๑๐.๑ การย้ายกรณีพิเศษ ต้องมีหลักฐานของทางราชการ หรือทางการแพทย์แผนปัจจุบัน แล้วแต่กรณี ตลอดจนความเห็นและคำรับรองของผู้บังคับบัญชาชั้นต้นประกอบการพิจารณา

๑๐.๒ การย้ายกรณีพิเศษ ผู้ขอย้ายยื่นคำร้องขอย้ายได้ตลอดปี เมื่อคำร้องได้รับการพิจารณาผลเป็นประการใดแล้วถือเป็นอันยุติ

#### ๑๑. การย้ายเพื่อความเหมาะสมและประโยชน์ของทางราชการ

๑๑.๑ การย้ายเพื่อแก้ปัญหาในการบริหารจัดการในสถานศึกษา ให้คำนึงความเหมาะสม ประโยชน์ของทางราชการและความเป็นธรรมแก่ผู้นั้นด้วย โดยต้องปรากฏข้อเท็จจริงว่า หากให้ผู้นั้นปฏิบัติหน้าที่ในสถานศึกษานั้นต่อไป จะเป็นปัญหาอุปสรรค และให้มีการสอบสวนข้อเท็จจริง ก่อนดำเนินการ

๑๑.๒ การย้ายเพื่อพัฒนาคุณภาพการศึกษา กรณีที่สถานศึกษาใดมีความจำเป็นต้องได้รับการพัฒนาคุณภาพการศึกษาเป็นพิเศษ ให้สำนักงานเขตพื้นที่การศึกษาหรือสำนักบริหารงานการศึกษาพิเศษ พิจารณาย้ายข้าราชการครูและบุคลากรทางการศึกษา ผู้มีความรู้ ความสามารถ ประสบการณ์ หรือวิชาเอก ตรงตามความจำเป็นไปดำรงตำแหน่งในสถานศึกษาดังกล่าวได้ โดยนำเสนอ ออกศจ. เพื่อพิจารณากลั่นกรอง และเสนอเหตุผลและความจำเป็นต่อ กศจ. เพื่อพิจารณาให้ความเห็นชอบ

๑๑.๓ การย้ายเพื่อเกลี่ยอัตรากำลังของสถานศึกษา กรณีสำนักงานเขตพื้นที่การศึกษา หรือสำนักบริหารงานการศึกษาพิเศษ พิจารณาเห็นว่าสถานศึกษาใดมีอัตรากำลังเกินกรอบอัตรากำลัง ที่ ก.ค.ศ. กำหนด และเป็นตำแหน่งที่มีคนครอง ให้เสนอ ออกศจ. เพื่อพิจารณากลั่นกรองและเสนอ ออกศจ. เพื่อพิจารณาให้ความเห็นชอบการย้ายโดยการตัดโอนตำแหน่งและอัตราเงินเดือนให้เป็นไปตามกรอบอัตรากำลัง ที่ ก.ค.ศ. กำหนด โดยให้นำนโยบายและเงื่อนไขของสำนักงานคณะกรรมการการศึกษาขั้นพื้นฐาน มาประกอบการพิจารณาด้วย ทั้งนี้ นโยบายและเงื่อนไขดังกล่าวต้องไม่ขัดหรือแย้งกับนโยบายและหลักเกณฑ์ และวิธีการที่ ก.ค.ศ. กำหนด

/ทั้งนี้...

ทั้งนี้ การย้ายเพื่อความเหมาะสมและประโยชน์ของทางราชการ ให้อยู่ในดุลยพินิจของสำนักงานเขตพื้นที่การศึกษา หรือสำนักบริหารงานการศึกษาพิเศษที่จะพิจารณานำเสนอ ออกศจ. เพื่อพิจารณากลับกรอกก่อนเสนอ กศจ. พิจารณาให้ความเห็นชอบ โดยอาจพิจารณาจากคำร้องขอย้ายหรือไม่ก็ได้

๑๒. การย้ายทุกกรณี สถานศึกษาที่จะรับย้ายต้องมีอัตรากำลังสายงานการสอน ไม่เกินเกณฑ์อัตรากำลังที่ ก.ค.ศ. กำหนด และต้องนำเสนอ ออกศจ. พิจารณากลับกรอกก่อนนำเสนอ กศจ. พิจารณาให้ความเห็นชอบต่อไป

๑๓. การย้ายไปต่างเขตพื้นที่การศึกษา ให้สำนักงานเขตพื้นที่การศึกษาของผู้ประสงค์ขอย้ายส่งคำร้องขอย้ายไปยังสำนักงานเขตพื้นที่การศึกษาที่รับย้าย เพื่อพิจารณาดำเนินการ โดยต้องดำเนินการให้แล้วเสร็จตามปฏิทินที่สำนักงานคณะกรรมการการศึกษาขั้นพื้นฐานกำหนด

๑๔. ให้สำนักงานคณะกรรมการการศึกษาขั้นพื้นฐานแจ้งปฏิทินการดำเนินการย้ายในแต่ละปีรวมทั้งรายละเอียดตัวชี้วัดในการประเมินตามข้อ ๙ ให้สำนักงาน ก.ค.ศ. ทราบในเดือนธันวาคม ก่อนการยื่นคำร้องขอย้าย เพื่อรายงาน ก.ค.ศ. ทราบต่อไป

๑๕. ให้ ออกศจ. พิจารณากลับกรอกและจัดลำดับผู้ยื่นคำร้องขอย้าย พร้อมเหตุผล โดยยึดหลักธรรมาภิบาล หลักการบริหารกิจการบ้านเมืองที่ดี และคำนึงถึงประโยชน์ที่ทางราชการจะได้รับเป็นสำคัญ

๑๖. การย้ายข้าราชการครูและบุคลากรทางการศึกษาไปดำรงตำแหน่งในสถานศึกษาภายในจังหวัดเดียวกัน ให้ กศจ. นั้นพิจารณาอนุมัติ

การย้ายข้าราชการครูและบุคลากรทางการศึกษาไปดำรงตำแหน่งในสถานศึกษาในจังหวัดอื่น ให้ กศจ. ที่รับย้ายพิจารณาอนุมัติ

การย้ายข้าราชการครูและบุคลากรทางการศึกษาที่มีวิทยฐานะเชี่ยวชาญพิเศษ ให้ กศจ. ที่รับย้ายเสนอ ก.ค.ศ. พิจารณาอนุมัติ

๑๗. กศจ. ให้หมายถึง อ.ก.ค.ศ. สำนักบริหารงานการศึกษาพิเศษ และ ออกศจ. ให้หมายถึงคณะกรรมการกลับกรอกการย้ายของสำนักบริหารงานการศึกษาพิเศษ ด้วย

๑๘. เมื่อ กศจ. พิจารณาและมีมติอนุมัติแล้ว ให้ผู้มีอำนาจออกคำสั่งบรรจุและแต่งตั้งตามมาตรา ๕๓ ออกคำสั่งบรรจุและแต่งตั้งและแจ้งให้ผู้เกี่ยวข้องทราบ รวมทั้งส่งสำเนาคำสั่งจำนวนอย่างละ ๑ ชุดให้สำนักงาน ก.ค.ศ. และสำนักงานคณะกรรมการการศึกษาขั้นพื้นฐาน ภายใน ๗ วัน นับแต่วันออกคำสั่ง

ทั้งนี้ ให้ข้าราชการครูและบุคลากรทางการศึกษาที่ได้รับการพิจารณาให้ย้าย รายงานตัวเข้าปฏิบัติหน้าที่ในสถานศึกษาแห่งใหม่ ภายใน ๑๕ วัน นับแต่วันที่รับทราบคำสั่ง

๑๙. กรณีที่ไม่อาจดำเนินการตามหลักเกณฑ์และวิธีการนี้ได้ ให้เสนอ ก.ค.ศ. พิจารณา

# ด่วนที่สุด

ที่ ศธ ๐๒๐๖.๔/ว ๑๔๙



สำนักงาน ก.ค.ศ.

สำนักงานปลัดกระทรวงศึกษาธิการ

กทม. ๑๐๓๐๐

๒๘ ตุลาคม ๒๕๕๙

- เรื่อง การปรับปรุงกรอบระยะเวลาในการย้ายข้าราชการครูและบุคลากรทางการศึกษา ตำแหน่งครู และผู้บริหารสถานศึกษา สังกัดสำนักงานคณะกรรมการการศึกษาขั้นพื้นฐาน (เพิ่มเติม)
- เรียน เลขาธิการคณะกรรมการการศึกษาขั้นพื้นฐาน ศึกษาธิการภาค ศึกษาธิการจังหวัด และผู้อำนวยการสำนักงานเขตพื้นที่การศึกษา
- อ้างถึง ๑. หนังสือสำนักงาน ก.ค.ศ. ที่ ศธ ๐๒๐๖.๔/ว ๑๖ ลงวันที่ ๒๘ กรกฎาคม ๒๕๕๘  
๒. หนังสือสำนักงาน ก.ค.ศ. ที่ ศธ ๐๒๐๖.๔/ว ๙ ลงวันที่ ๒๙ กรกฎาคม ๒๕๕๔  
๓. หนังสือสำนักงาน ก.ค.ศ. ที่ ศธ ๐๒๐๖.๔/ว ๙ ลงวันที่ ๑๑ สิงหาคม ๒๕๕๔  
๔. หนังสือสำนักงาน ก.ค.ศ. ที่ ศธ ๐๒๐๖.๔/ว ๕ ลงวันที่ ๑๐ มิถุนายน ๒๕๕๙

ตามที่ ก.ค.ศ. ได้กำหนดหลักเกณฑ์และวิธีการย้ายข้าราชการครูและบุคลากรทางการศึกษา ตำแหน่งครู สังกัดสำนักงานคณะกรรมการการศึกษาขั้นพื้นฐาน ตามหนังสือที่อ้างถึง ๑ โดยกำหนดให้มีการพิจารณาย้ายปีละสองครั้ง ครั้งที่ ๑ ในเดือนเมษายน และครั้งที่ ๒ ในเดือนกันยายน รวมทั้งกำหนดหลักเกณฑ์และวิธีการย้ายผู้บริหารสถานศึกษา สังกัดสำนักงานคณะกรรมการการศึกษาขั้นพื้นฐาน ตามหนังสือที่อ้างถึง ๒ และได้ปรับปรุงกรอบระยะเวลาในการย้ายผู้บริหารสถานศึกษา สังกัดสำนักงานคณะกรรมการการศึกษาขั้นพื้นฐาน โดยให้มีการพิจารณาคำร้องขอย้ายไปตำแหน่งที่จะว่าง เนื่องจาก การเกษียณอายุราชการและตำแหน่งว่างกรณีอื่นๆ ให้แล้วเสร็จภายในวันที่ ๒๕ ตุลาคม ตามหนังสือที่อ้างถึง ๓ ซึ่งในการพิจารณาย้ายข้าราชการครูและบุคลากรทางการศึกษา ตำแหน่งครู และผู้บริหารสถานศึกษา ได้กำหนดให้ ออกศจ.ที่มีอำนาจหน้าที่เกี่ยวกับการบรรจุ การแต่งตั้ง และการย้ายข้าราชการครูและบุคลากรทางการศึกษา เป็นผู้พิจารณาถ้อยแถลงก่อนเสนอ กศจ. เพื่อพิจารณา ตามหนังสือที่อ้างถึง ๔ นั้น

ก.ค.ศ. พิจารณาแล้วเห็นว่า เนื่องจากขณะนี้ กศจ. ต่างๆ อยู่ระหว่างการเสนอตั้ง ออกศจ. ชุดใหม่ ดังนั้น เพื่อให้การพิจารณาย้ายข้าราชการครูและบุคลากรทางการศึกษา ตำแหน่งครู และผู้บริหารสถานศึกษา สังกัดสำนักงานคณะกรรมการการศึกษาขั้นพื้นฐาน มีความสอดคล้องกับบริบทดังกล่าว จึงมีมติให้ปรับปรุงกรอบระยะเวลาในการย้ายเป็นการเพิ่มเติมเฉพาะในปี พ.ศ. ๒๕๕๙ ดังนี้

๑. การย้ายข้าราชการครูและบุคลากรทางการศึกษา ตำแหน่งครู สังกัดสำนักงานคณะกรรมการการศึกษาขั้นพื้นฐาน กรณีที่จังหวัดใดหรือสำนักบริหารงานการศึกษาพิเศษยังมิได้พิจารณาย้ายครั้งที่ ๒ ในเดือนกันยายน ให้ กศจ. หรือ อ.ก.ค.ศ. สำนักบริหารงานการศึกษาพิเศษ แล้วแต่กรณี พิจารณาย้ายครั้งที่ ๒ ให้แล้วเสร็จภายในวันที่ ๑๑ พฤศจิกายน ๒๕๕๙

/๒.การย้าย...

- ๒ -

๒. การย้ายผู้บริหารสถานศึกษา สังกัดสำนักงานคณะกรรมการการศึกษาขั้นพื้นฐาน ให้ กศจ. หรือ อ.ก.ค.ศ. สำนักบริหารงานการศึกษาพิเศษ แล้วแต่กรณี พิจารณาคำร้องขอย้ายไปตำแหน่งที่ว่าง เนื่องจากกรณีเกษียณอายุราชการ และตำแหน่งว่างกรณีอื่นๆ ให้แล้วเสร็จภายในวันที่ ๓๑ พฤศจิกายน ๒๕๕๙

ทั้งนี้ คณะกรรมการขับเคลื่อนการปฏิรูปการศึกษาของกระทรวงศึกษาธิการในภูมิภาค ได้มีมติเห็นชอบให้ กศจ. ดำเนินการเกี่ยวกับการบริหารงานบุคคลสำหรับข้าราชการครูและบุคลากรทางการศึกษา ตามที่ ก.ค.ศ. กำหนดดังกล่าว

จึงเรียนมาเพื่อโปรดทราบและถือปฏิบัติ

ขอแสดงความนับถือ

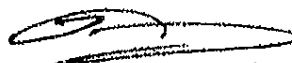

(นายพิงศักดิ์ สุวรรณรงค์)  
เลขาธิการ ก.ค.ศ.

ภารกิจระบบตำแหน่งและวิทยฐานะที่ ๒

โทร. ๐ ๒๒๘๐ ๒๘๒๘

โทรสาร ๐ ๒๒๘๐ ๓๐๒๙





ที่ ศธ ๐๒๐๖.๔/ก ๕

สำนักงาน ก.ค.ศ.

สำนักงานปลัดกระทรวงศึกษาธิการ

กทม. ๑๐๓๐๐

๑๐ มิถุนายน ๒๕๕๙

เรื่อง การแก้ไขหลักเกณฑ์และวิธีการย้ายข้าราชการครูและบุคลากรทางการศึกษา สังกัดสำนักงานคณะกรรมการการศึกษาขั้นพื้นฐาน

เรียน เลขาธิการคณะกรรมการการศึกษาขั้นพื้นฐาน ศึกษาธิการภาค ศึกษาธิการจังหวัด และผู้อำนวยการสำนักงานเขตพื้นที่การศึกษา

- อ้างถึง (๑) หนังสือสำนักงาน ก.ค.ศ. ที่ ศธ ๐๒๐๖.๔/ว ๑๖ ลงวันที่ ๒๘ กรกฎาคม ๒๕๕๘  
 (๒) หนังสือสำนักงาน ก.ค.ศ. ที่ ศธ ๐๒๐๖.๔/ว ๙ ลงวันที่ ๒๙ กรกฎาคม ๒๕๕๔  
 (๓) หนังสือสำนักงาน ก.ค.ศ. ที่ ศธ ๐๒๐๖.๓/ว ๘ ลงวันที่ ๕ กรกฎาคม ๒๕๕๙  
 (๔) คำสั่งหัวหน้าคณะรักษาความสงบแห่งชาติ ที่ ๑๐ /๒๕๕๙ สั่ง ณ วันที่ ๒๑ มีนาคม ๒๕๕๙  
 (๕) คำสั่งคณะกรรมการขับเคลื่อนการปฏิรูปการศึกษาของกระทรวงศึกษาธิการในภูมิภาค ที่ ๑/๒๕๕๙ สั่ง ณ วันที่ ๒๔ พฤษภาคม ๒๕๕๙

- สิ่งที่ส่งมาด้วย (๑) หลักเกณฑ์และวิธีการย้ายข้าราชการครูและบุคลากรทางการศึกษา ตำแหน่งครู สังกัดสำนักงานคณะกรรมการการศึกษาขั้นพื้นฐาน (ฉบับที่ ๒)  
 (๒) หลักเกณฑ์และวิธีการย้ายข้าราชการครูและบุคลากรทางการศึกษา ตำแหน่งผู้บริหารสถานศึกษา สังกัดสำนักงานคณะกรรมการการศึกษาขั้นพื้นฐาน (ฉบับที่ ๒)  
 (๓) หลักเกณฑ์และวิธีการย้ายข้าราชการครูและบุคลากรทางการศึกษา (ฉบับที่ ๒)

ตามที่ ก.ค.ศ. ได้กำหนดหลักเกณฑ์และวิธีการย้ายข้าราชการครูและบุคลากรทางการศึกษา ตำแหน่งครู สังกัดสำนักงานคณะกรรมการการศึกษาขั้นพื้นฐาน ตามหนังสือที่อ้างถึง (๑) หลักเกณฑ์และวิธีการย้ายข้าราชการครูและบุคลากรทางการศึกษา ตำแหน่งผู้บริหารสถานศึกษา สังกัดสำนักงานคณะกรรมการการศึกษาขั้นพื้นฐาน ตามหนังสือที่อ้างถึง (๒) และหลักเกณฑ์และวิธีการย้ายข้าราชการครูและบุคลากรทางการศึกษา ซึ่งในส่วนของสำนักงานคณะกรรมการการศึกษาขั้นพื้นฐาน ปัจจุบันมีผลใช้บังคับกับข้าราชการครูและบุคลากรทางการศึกษา ตำแหน่งศึกษานิเทศก์ ตามหนังสือที่อ้างถึง (๓) ต่อมาหัวหน้าคณะรักษาความสงบแห่งชาติ ได้มีคำสั่งที่อ้างถึง (๔) ให้ยุบเลิก อ.ก.ค.ศ. เขตพื้นที่การศึกษา ตามกฎหมายว่าด้วยระเบียบข้าราชการครูและบุคลากรทางการศึกษา และให้โอนอำนาจหน้าที่ของ อ.ก.ค.ศ. เขตพื้นที่การศึกษา ตามกฎหมายว่าด้วยระเบียบข้าราชการครู

/และบุคลากร...

และบุคลากรทางการศึกษา ไปเป็นอำนาจหน้าที่ของ กศจ. ของจังหวัดนั้นๆ ประกอบกับตามคำสั่งที่อ้างถึง (๕) คณะกรรมการขับเคลื่อนการปฏิรูปการศึกษาของกระทรวงศึกษาธิการในภูมิภาค ได้แต่งตั้ง อศจ. เกี่ยวกับการบรรจุ การแต่งตั้ง และการย้ายข้าราชการครูและบุคลากรทางการศึกษา เพื่อทำหน้าที่ช่วยเหลือและกลั่นกรองงานเสนอ กศจ. พิจารณาต่อไป นั้น

ก.ค.ศ. พิจารณาแล้วเห็นว่า เพื่อให้การย้ายข้าราชการครูและบุคลากรทางการศึกษา สังกัดสำนักงานคณะกรรมการการศึกษาขั้นพื้นฐาน (ยกเว้นสำนักบริหารงานการศึกษาพิเศษ) มีความสอดคล้องกับบริบทการบริหารงานบุคคลของ กศจ. จึงมีมติ

๑. ให้ยกเลิกคณะกรรมการกลั่นกรองการย้ายข้าราชการครูและบุคลากรทางการศึกษา สังกัดสำนักงานคณะกรรมการการศึกษาขั้นพื้นฐาน (ยกเว้นสำนักบริหารงานการศึกษาพิเศษ) ตั้งแต่บัดนี้เป็นต้นไป โดยให้ อศจ. เกี่ยวกับการบรรจุ การแต่งตั้ง และการย้ายข้าราชการครูและบุคลากรทางการศึกษา เป็นผู้พิจารณาการย้าย และให้แก้ไขหลักเกณฑ์และวิธีการฯ ที่อ้างถึง (๑) - (๓) ดังนี้

๑.๑ ให้ยกเลิกความในข้อ ๗ ของหลักเกณฑ์และวิธีการย้ายข้าราชการครูและบุคลากรทางการศึกษา ตำแหน่งครู สังกัดสำนักงานคณะกรรมการการศึกษาขั้นพื้นฐาน ตามหนังสือสำนักงาน ก.ค.ศ. ที่ ศธ ๐๒๐๖.๔/ว ๑๖ ลงวันที่ ๒๘ กรกฎาคม ๒๕๕๘ นอกนั้นคงเดิม

๑.๒ ให้ยกเลิกความในวิธีการข้อ ๘.๑ และ ๘.๒ ของ ข. ของหลักเกณฑ์และวิธีการย้ายข้าราชการครูและบุคลากรทางการศึกษา ตำแหน่งผู้บริหารสถานศึกษา สังกัดสำนักงานคณะกรรมการการศึกษาขั้นพื้นฐาน ตามหนังสือสำนักงาน ก.ค.ศ. ที่ ศธ ๐๒๐๖.๔/ว ๙ ลงวันที่ ๒๙ กรกฎาคม ๒๕๕๔ นอกนั้นคงเดิม

๑.๓ มิให้นำความในวิธีการข้อ ๑.๕ ของหลักเกณฑ์และวิธีการย้ายข้าราชการครูและบุคลากรทางการศึกษา ตามหนังสือสำนักงาน ก.ค.ศ. ที่ ศธ ๐๒๐๖.๓/ว ๘ ลงวันที่ ๕ กรกฎาคม ๒๕๕๔ มาใช้บังคับกับการพิจารณาย้ายข้าราชการครูและบุคลากรทางการศึกษา ตำแหน่งศึกษานิเทศก์ สังกัดสำนักงานคณะกรรมการการศึกษาขั้นพื้นฐาน

๒. กำหนดแนวทางการพิจารณาย้ายข้าราชการครูและบุคลากรทางการศึกษา ในช่วงเปลี่ยนผ่าน ดังนี้

๒.๑ กรณีที่จังหวัดใดได้ดำเนินการกลั่นกรองการย้าย ตามหลักเกณฑ์และวิธีการฯ ที่ ก.ค.ศ. กำหนด แล้วเสร็จก่อนวันที่มีการยกเลิกคณะกรรมการกลั่นกรองการย้าย และยังไม่ได้นำเสนอ กศจ. พิจารณา ก็ให้ดำเนินการเสนอ กศจ. พิจารณา แต่ทั้งนี้ กศจ. อาจนำผลการพิจารณาของคณะกรรมการกลั่นกรองการย้ายมาใช้ประกอบการพิจารณาหรือไม่ก็ได้

๒.๒ กรณีมีปัญหาข้อขัดข้องหรือเกิดความคลั่งคลุ้งในการพิจารณาย้ายในภาพรวมของจังหวัด ให้เป็นดุลยพินิจของ กศจ. ที่จะพิจารณากำหนดแนวทางดำเนินการในเรื่องดังกล่าวได้ มติของ กศจ. เป็นประการใด ให้ถือเป็นอันสิ้นสุด

/ทั้งนี้...

ทั้งนี้ คณะกรรมการขับเคลื่อนการปฏิรูปการศึกษาของกระทรวงศึกษาธิการในภูมิภาค ในการประชุมครั้งที่ ๕/๒๕๕๙ เมื่อวันที่ ๙ มิถุนายน ๒๕๕๙ ได้มีมติเห็นชอบให้ กศจ. ดำเนินการเกี่ยวกับการบริหารงานบุคคลสำหรับข้าราชการครูและบุคลากรทางการศึกษา ตามมติและหลักเกณฑ์และวิธีการฯ ที่ ก.ค.ศ. กำหนดดังกล่าว

จึงเรียนมาเพื่อโปรดทราบและถือปฏิบัติ

ขอแสดงความนับถือ

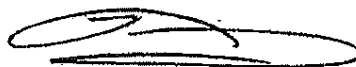

(นายหญิงศักดิ์ สุวรรณรงค์)  
เลขาธิการ ก.ค.ศ.

ภารกิจระบบตำแหน่งและวิทยฐานะที่ ๒

โทร. ๐ ๒๒๘๐ ๒๘๒๘

โทรสาร ๐ ๒๒๘๐ ๑๐๒๙

สิ่งที่ส่งมาด้วย (๑)

หลักเกณฑ์และวิธีการย้ายข้าราชการครูและบุคลากรทางการศึกษา ตำแหน่งครู  
สังกัดสำนักงานคณะกรรมการการศึกษาขั้นพื้นฐาน (ฉบับที่ ๒)  
(ส่งพร้อมหนังสือสำนักงาน ก.ค.ศ. ที่ ศธ ๐๒๐๖.๔/ว ๕ ลงวันที่ ๑๐ มิถุนายน ๒๕๕๙)

ตามที่ ก.ค.ศ. ได้กำหนดหลักเกณฑ์และวิธีการย้ายข้าราชการครูและบุคลากรทางการศึกษา ตำแหน่งครู สังกัดสำนักงานคณะกรรมการการศึกษาขั้นพื้นฐาน ตามหนังสือสำนักงาน ก.ค.ศ. ที่ ศธ ๐๒๐๖.๔/ว ๑๖ ลงวันที่ ๒๘ กรกฎาคม ๒๕๕๘ ต่อมาได้มีคำสั่งหัวหน้าคณะรักษาความสงบแห่งชาติ ที่ ๑๐ /๒๕๕๙ สั่ง ณ วันที่ ๒๑ มีนาคม ๒๕๕๙ ให้อยู่เลิก อ.ก.ค.ศ. เขตพื้นที่การศึกษาตามกฎหมายว่าด้วยระเบียบข้าราชการครูและบุคลากรทางการศึกษา และให้โอนอำนาจหน้าที่ของ อ.ก.ค.ศ. เขตพื้นที่การศึกษาตามกฎหมายว่าด้วยระเบียบข้าราชการครูและบุคลากรทางการศึกษา ไปเป็นอำนาจหน้าที่ของ กศจ. ของจังหวัดนั้นๆ นั้น

ก.ค.ศ. พิจารณาแล้วเห็นว่า เพื่อให้การย้ายข้าราชการครูและบุคลากรทางการศึกษา สังกัดสำนักงานคณะกรรมการการศึกษาขั้นพื้นฐาน (ยกเว้นสำนักบริหารงานการศึกษาพิเศษ) มีความสอดคล้องกับบริบทการบริหารงานบุคคลของ กศจ. จึงมีมติ ดังนี้

๑. ให้อยู่เลิกความในข้อ ๗ ของหลักเกณฑ์และวิธีการย้ายข้าราชการครูและบุคลากรทางการศึกษา ตำแหน่งครู สังกัดสำนักงานคณะกรรมการการศึกษาขั้นพื้นฐาน ตามหนังสือสำนักงาน ก.ค.ศ. ที่ ศธ ๐๒๐๖.๔/ว ๑๖ ลงวันที่ ๒๘ กรกฎาคม ๒๕๕๘ นอกนั้นคงเดิม

ทั้งนี้ บรรดาข้อความในหลักเกณฑ์และวิธีการที่อ้างถึงคณะกรรมการกลั่นกรองการย้ายตามข้อ ๗ ให้หมายถึง ออกศจ. ที่มีอำนาจและหน้าที่เกี่ยวกับการบรรจุ การแต่งตั้ง และการย้ายข้าราชการครูและบุคลากรทางการศึกษา

๒. ในการพิจารณาย้ายข้าราชการครูและบุคลากรทางการศึกษา ตำแหน่งครู สังกัดสำนักงานคณะกรรมการการศึกษาขั้นพื้นฐาน ในช่วงเปลี่ยนผ่าน ให้ดำเนินการตามแนวทางที่กำหนดไว้ในข้อ ๒ ของหนังสือสำนักงาน ก.ค.ศ. ที่ ศธ ๐๒๐๖.๔/ว ๕ ลงวันที่ ๑๐ มิถุนายน ๒๕๕๙ ดังนี้



สิ่งที่ส่งมาด้วย (๒)

หลักเกณฑ์และวิธีการย้ายข้าราชการครูและบุคลากรทางการศึกษา  
ตำแหน่งผู้บริหารสถานศึกษา สังกัดสำนักงานคณะกรรมการการศึกษาขั้นพื้นฐาน (ฉบับที่ ๒)  
(ส่งพร้อมหนังสือสำนักงาน ก.ค.ศ. ที่ ศธ ๐๒๐๖.๔/ว ๕ ลงวันที่ ๑๐ มิถุนายน ๒๕๕๙)

ตามที่ ก.ค.ศ. ได้กำหนดหลักเกณฑ์และวิธีการย้ายข้าราชการครูและบุคลากรทางการศึกษา ตำแหน่งผู้บริหารสถานศึกษา สังกัดสำนักงานคณะกรรมการการศึกษาขั้นพื้นฐาน ตามหนังสือสำนักงาน ก.ค.ศ. ที่ ศธ ๐๒๐๖.๔/ว ๙ ลงวันที่ ๒๙ กรกฎาคม ๒๕๕๔ ต่อมาได้มีคำสั่งหัวหน้าคณะรักษาความสงบแห่งชาติ ที่ ๑๐ /๒๕๕๙ สั่ง ณ วันที่ ๒๑ มีนาคม ๒๕๕๙ ให้ยุบเลิก อ.ก.ค.ศ. เขตพื้นที่การศึกษาตามกฎหมายว่าด้วยระเบียบข้าราชการครูและบุคลากรทางการศึกษา และให้โอนอำนาจหน้าที่ของ อ.ก.ค.ศ. เขตพื้นที่การศึกษาตามกฎหมายว่าด้วยระเบียบข้าราชการครูและบุคลากรทางการศึกษา ไปเป็นอำนาจหน้าที่ของ กศจ. ของจังหวัดนั้นๆ นั้น

ก.ค.ศ. พิจารณาแล้วเห็นว่า เพื่อให้การย้ายข้าราชการครูและบุคลากรทางการศึกษา สังกัดสำนักงานคณะกรรมการการศึกษาขั้นพื้นฐาน (ยกเว้นสำนักบริหารงานการศึกษาพิเศษ) มีความสอดคล้องกับบริบทการบริหารงานบุคคลของ กศจ. จึงมีมติ ดังนี้

๑. ให้ยกเลิกความในวิธีการข้อ ๘.๑ และ ๘.๒ ของ ข. ของหลักเกณฑ์และวิธีการย้ายข้าราชการครูและบุคลากรทางการศึกษา ตำแหน่งผู้บริหารสถานศึกษา สังกัดสำนักงานคณะกรรมการการศึกษาขั้นพื้นฐาน ตามหนังสือสำนักงาน ก.ค.ศ. ที่ ศธ ๐๒๐๖.๔/ว ๙ ลงวันที่ ๒๙ กรกฎาคม ๒๕๕๔ นอกนั้นคงเดิม

ทั้งนี้ บรรดาข้อความในหลักเกณฑ์และวิธีการที่อ้างถึงคณะกรรมการกลั่นกรองการย้ายตามข้อ ๘.๑ และ ๘.๒ ของ ข. ให้หมายถึง ออกศจ. ที่มีอำนาจและหน้าที่เกี่ยวกับการบรรจุ การแต่งตั้ง และการย้ายข้าราชการครูและบุคลากรทางการศึกษา

๒. ในการพิจารณาย้ายข้าราชการครูและบุคลากรทางการศึกษา ตำแหน่งผู้บริหารสถานศึกษา สังกัดสำนักงานคณะกรรมการการศึกษาขั้นพื้นฐาน ในช่วงเปลี่ยนผ่าน ให้ดำเนินการตามแนวทางที่กำหนดไว้ในข้อ ๒ ของหนังสือสำนักงาน ก.ค.ศ. ที่ ศธ ๐๒๐๖.๔/ว ๕ ลงวันที่ ๑๐ มิถุนายน ๒๕๕๙ ด้วย



สิ่งที่ส่งมาด้วย (๓)

หลักเกณฑ์และวิธีการย้ายข้าราชการครูและบุคลากรทางการศึกษา (ฉบับที่ ๒)  
(ส่งพร้อมหนังสือสำนักงาน ก.ค.ศ. ที่ ศธ ๐๒๐๖.๔/ว ๕ ลงวันที่ ๑๐ มิถุนายน ๒๕๕๙)

ตามที่ ก.ค.ศ. ได้กำหนดหลักเกณฑ์และวิธีการย้ายข้าราชการครูและบุคลากรทางการศึกษา ตามหนังสือสำนักงาน ก.ค.ศ. ที่ ศธ ๐๒๐๖.๓/ว ๘ ลงวันที่ ๕ กรกฎาคม ๒๕๔๙ ต่อมาได้มีคำสั่ง หัวหน้าคณะรักษาความสงบแห่งชาติ ที่ ๑๐ /๒๕๕๙ สั่ง ณ วันที่ ๒๑ มีนาคม ๒๕๕๙ ให้ยุบเลิก อ.ก.ค.ศ. เขตพื้นที่การศึกษาตามกฎหมายว่าด้วยระเบียบข้าราชการครูและบุคลากรทางการศึกษา และให้โอน อำนาจหน้าที่ของ อ.ก.ค.ศ. เขตพื้นที่การศึกษาตามกฎหมายว่าด้วยระเบียบข้าราชการครูและบุคลากรทางการศึกษา ไปเป็นอำนาจหน้าที่ของ กศจ. ของจังหวัดนั้นๆ นั้น

ก.ค.ศ. พิจารณาแล้วเห็นว่า เพื่อให้การย้ายข้าราชการครูและบุคลากรทางการศึกษา สังกัด สำนักงานคณะกรรมการการศึกษาขั้นพื้นฐาน (ยกเว้นสำนักบริหารงานการศึกษาพิเศษ) มีความสอดคล้อง กับบริบทการบริหารงานบุคคลของ กศจ. จึงมีมติ ดังนี้

๑. มิให้นำความในวิธีการข้อ ๑.๕ ของหลักเกณฑ์และวิธีการย้ายข้าราชการครูและบุคลากรทางการศึกษา ตามหนังสือสำนักงาน ก.ค.ศ. ที่ ศธ ๐๒๐๖.๓/ว ๘ ลงวันที่ ๕ กรกฎาคม ๒๕๔๙ มาใช้บังคับกับการพิจารณาย้ายข้าราชการครูและบุคลากรทางการศึกษา ตำแหน่งศึกษานิเทศก์ สังกัดสำนักงานคณะกรรมการการศึกษาขั้นพื้นฐาน โดยให้ อ.ก.ค.ศ. ที่มีอำนาจและหน้าที่เกี่ยวกับการบรรจุ การแต่งตั้ง และการย้ายข้าราชการครูและบุคลากรทางการศึกษา เป็นผู้พิจารณาก่อนการ ย้ายข้าราชการครูและบุคลากรทางการศึกษา ตำแหน่งศึกษานิเทศก์ สังกัดสำนักงานคณะกรรมการ การศึกษาขั้นพื้นฐาน

๒. ในการพิจารณาย้ายข้าราชการครูและบุคลากรทางการศึกษา ตำแหน่งศึกษานิเทศก์ สังกัดสำนักงานคณะกรรมการการศึกษาขั้นพื้นฐาน ในช่วงเปลี่ยนผ่าน ให้ดำเนินการตามแนวทาง ที่กำหนดไว้ในข้อ ๒ ของหนังสือสำนักงาน ก.ค.ศ. ที่ ศธ ๐๒๐๖.๔/ว ๕ ลงวันที่ ๑๐ มิถุนายน ๒๕๕๙ ด้วย





ที่ ศธ ๐๒๐๖.๔/๑๖๖

สำนักงาน ก.ค.ศ.

สำนักงานปลัดกระทรวงศึกษาธิการ

กทม. ๑๐๓๐๐

๒๘ กรกฎาคม ๒๕๕๘

เรื่อง หลักเกณฑ์และวิธีการย้ายข้าราชการครูและบุคลากรทางการศึกษา ตำแหน่งครู  
สังกัดสำนักงานคณะกรรมการการศึกษาขั้นพื้นฐาน

เรียน เลขาธิการคณะกรรมการการศึกษาขั้นพื้นฐาน และผู้อำนวยการสำนักงานเขตพื้นที่การศึกษาทุกเขต

อ้างถึง หนังสือสำนักงาน ก.ค.ศ. ที่ ศธ ๐๒๐๖.๓/ว ๘ ลงวันที่ ๕ กรกฎาคม ๒๕๕๘

สิ่งที่ส่งมาด้วย หลักเกณฑ์และวิธีการย้ายข้าราชการครูและบุคลากรทางการศึกษา ตำแหน่งครู  
สังกัดสำนักงานคณะกรรมการการศึกษาขั้นพื้นฐาน จำนวน ๑ ชุด

ตามหนังสือที่อ้างถึง ก.ค.ศ. ได้กำหนดหลักเกณฑ์และวิธีการย้ายข้าราชการครูและบุคลากร  
ทางการศึกษา ให้ส่วนราชการและหน่วยงานการศึกษา เพื่อดำเนินปฏิบัติ นั้น

บัดนี้ ก.ค.ศ. ได้พิจารณาเห็นสมควรปรับปรุงหลักเกณฑ์และวิธีการย้ายข้าราชการครูและ  
บุคลากรทางการศึกษา โดยให้ข้าราชการครูและบุคลากรทางการศึกษามีระยะเวลาในการปฏิบัติงานในสถานศึกษาเต็ม  
มากขึ้น เพื่อที่จะสามารถพัฒนางานจนเกิดผลปรากฏที่ชัดเจน จึงมีมติกำหนดหลักเกณฑ์และวิธีการย้ายข้าราชการครู  
และบุคลากรทางการศึกษา ตำแหน่งครู สังกัดสำนักงานคณะกรรมการการศึกษาขั้นพื้นฐาน ตามสิ่งที่ส่งมาด้วย

ทั้งนี้ ให้ข้าราชการครูและบุคลากรทางการศึกษา สายงานการสอน ยื่นคำร้องขอย้ายตามหลักเกณฑ์  
และวิธีการฯ ที่อ้างถึง ได้อีกเพียง ๑ ครั้ง ในระหว่างวันที่ ๑ - ๑๕ สิงหาคม ๒๕๕๘ โดยให้ อ.ก.ค.ศ.เขตพื้นที่  
การศึกษา และ อ.ก.ค.ศ.สำนักบริหารงานการศึกษาพิเศษ พิจารณาคำร้องขอย้ายให้แล้วเสร็จภายในวันที่  
๓๑ ธันวาคม ๒๕๕๘ และให้ข้าราชการครูและบุคลากรทางการศึกษา ตำแหน่งครู ยื่นคำร้องขอย้ายตามหลักเกณฑ์  
และวิธีการฯ ที่กำหนดใหม่นี้ ในเดือนมกราคม ๒๕๕๙ เป็นต้นไป

จึงเรียนมาเพื่อโปรดทราบและถือปฏิบัติ

ขอแสดงความนับถือ

๓๓ สิงหาคม

(นางรัตนา ศรีเหรัญ)

เลขาธิการ ก.ค.ศ.

ภารกิจระบบตำแหน่งและวิทยฐานะที่ ๒

โทร. ๐ ๒๒๘๐ ๒๘๒๘

โทรสาร ๐ ๒๒๘๐ ๑๐๒๙

สิ่งที่ส่งมาด้วย

หลักเกณฑ์และวิธีการย้ายข้าราชการครูและบุคลากรทางการศึกษา ตำแหน่งครู  
สังกัดสำนักงานคณะกรรมการการศึกษาขั้นพื้นฐาน  
(ส่งพร้อมหนังสือสำนักงาน ก.ค.ศ. ที่ ศร ๐๒๐๖.๔/ร.๖๖ ลงวันที่ ๒๗ กรกฎาคม ๒๕๕๘)

โดยที่มาตรา ๕๙ แห่งพระราชบัญญัติระเบียบข้าราชการครูและบุคลากรทางการศึกษา พ.ศ. ๒๕๔๗ และที่แก้ไขเพิ่มเติม กำหนดว่า การย้ายข้าราชการครูและบุคลากรทางการศึกษาให้เป็นไปตามหลักเกณฑ์และวิธีการ ก.ค.ศ.กำหนด

ก.ค.ศ. จึงกำหนดหลักเกณฑ์และวิธีการย้ายข้าราชการครูและบุคลากรทางการศึกษา ตำแหน่งครู สังกัดสำนักงานคณะกรรมการการศึกษาขั้นพื้นฐาน ไว้ดังต่อไปนี้

๑. "การย้าย" หมายถึง การแต่งตั้งข้าราชการครูและบุคลากรทางการศึกษา ตำแหน่งครู ให้ดำรงตำแหน่งเดิมในสถานศึกษาอื่น ซึ่งอาจเป็นการย้ายไปดำรงตำแหน่งว่าง การย้ายสับเปลี่ยนกับตำแหน่งที่มีคนครอง หรือการย้ายโดยการตัดโอนตำแหน่งและอัตราเงินเดือน

๒. การย้ายข้าราชการครูและบุคลากรทางการศึกษา ตำแหน่งครู มี ๓ กรณี ดังนี้

๒.๑ การย้ายกรณีปกติ ได้แก่ การย้ายตามคำร้องขอย้าย

๒.๒ การย้ายกรณีพิเศษ ได้แก่ การย้ายตามคำร้องขอย้าย เนื่องจาก ติดตามคู่สมรส เจ็บป่วยร้ายแรง ถูกคุกคามต่อชีวิต เพื่อดูแลบิดา มารดา คู่สมรส หรือบุตร ซึ่งเจ็บป่วยร้ายแรงหรือทุพพลภาพ

๒.๓ การย้ายกรณีเพื่อความเหมาะสมและประโยชน์ของทางราชการ ได้แก่ การย้ายเพื่อแก้ปัญหาการบริหารจัดการในสถานศึกษา เพื่อพัฒนาคุณภาพการศึกษา หรือเพื่อเกลี่ยอัตรากำลังของสถานศึกษา

๓. คุณสมบัติของผู้ขอย้ายกรณีปกติ

๓.๑ ได้ปฏิบัติงานในตำแหน่งครูในสถานศึกษาปัจจุบันติดต่อกันมาแล้วไม่น้อยกว่า ๒๔ เดือน นับถึงวันที่ยื่นคำขอ

๓.๒ ไม่อยู่ระหว่างลาศึกษาต่อเต็มเวลา

๓.๓ การย้ายสับเปลี่ยนกับตำแหน่งที่มีคนครอง ในวันที่ยื่นคำร้องขอย้ายต้องมีอายุราชการ เหลือไม่น้อยกว่า ๒๔ เดือน นับถึงวันที่ ๓๐ กันยายน ของปีที่ครบเกษียณอายุราชการ

๔. ให้ผู้ประสงค์ขอย้าย ยื่นคำร้องขอย้ายตามแบบคำร้องขอย้ายที่ ก.ค.ศ. กำหนดได้ปีละ ๑ ครั้ง ในเดือนมกราคม ของทุกปี โดยให้ยื่นคำร้องขอย้ายได้เพียงเขตพื้นที่การศึกษาเดียว

๕. คำร้องขอย้าย ให้ใช้สำหรับการพิจารณาย้ายได้จนถึงวันที่ ๓๑ ธันวาคม ของปีเดียวกัน โดยปกติ ให้พิจารณาย้ายปีละสองครั้ง ครั้งที่ ๑ ในเดือนเมษายน และครั้งที่ ๒ ในเดือนกันยายน เว้นแต่มีเหตุผลความจำเป็นเป็นพิเศษเพื่อไม่ให้เกิดความเสียหายแก่ทางราชการ อาจพิจารณาการย้ายมากกว่าสองครั้งก็ได้

๖. คำร้อง...



- ๒ -

๖. คำร้องขอย้ายใดไม่ได้รับการพิจารณาให้ย้ายภายในวันที่ ๓๑ ธันวาคม ให้ถือว่าคำร้องนั้นเป็นอันยกเลิก ทั้งนี้ ผู้ยื่นคำร้องขอย้ายไม่จำเป็นต้องได้ย้ายเสมอไป

๗. ให้ อ.ก.ค.ศ.เขตพื้นที่การศึกษา ตั้งคณะกรรมการกลั่นกรองการย้าย ประกอบด้วยรองผู้อำนวยการสำนักงานเขตพื้นที่การศึกษาที่ได้รับมอบหมาย หรือผู้ที่ผู้อำนวยการสำนักงานเขตพื้นที่การศึกษาพิเศษมอบหมาย แล้วแต่กรณี เป็นประธาน และผู้มีความรู้ความสามารถเหมาะสม จำนวน ๖ คน เป็นกรรมการ โดยให้ผู้อำนวยการกลุ่มบริหารงานบุคคลหรือหัวหน้างานการเจ้าหน้าที่ แล้วแต่กรณี เป็นเลขานุการ ทั้งนี้ กรรมการดังกล่าวต้องไม่เป็นอนุกรรมการใน อ.ก.ค.ศ.เขตพื้นที่การศึกษานั้น และไม่เป็นผู้มีส่วนได้ส่วนเสีย หรือมีเหตุซึ่งมีสภาพร้ายแรงอันอาจทำให้การพิจารณาไม่เป็นกลาง

๘. ให้ อ.ก.ค.ศ.เขตพื้นที่การศึกษา และคณะกรรมการกลั่นกรองการย้าย พิจารณาจากองค์ประกอบ ดังนี้

- (๑) ความรู้ ความสามารถ ประสบการณ์ หรือวิชาเอก ตามความจำเป็นของสถานศึกษา
- (๒) ลำดับสถานศึกษาที่ผู้ขอย้ายมีความประสงค์จะย้ายไปปฏิบัติงาน
- (๓) ระยะเวลาที่ดำรงตำแหน่งหรือปฏิบัติหน้าที่ในสถานศึกษาปัจจุบัน
- (๔) สภาพความยากลำบากในการปฏิบัติงานในสถานศึกษาปัจจุบัน
- (๕) เหตุผลการขอย้าย
- (๖) ความอาวุโสตามหลักราชการ
- (๗) ความเห็นของคณะกรรมการสถานศึกษา

ทั้งนี้ โดยยึดหลักจรรยาบรรณ หลักการบริหารกิจการบ้านเมืองที่ดี และคำนึงถึงประโยชน์ที่ทางราชการจะได้รับเป็นสำคัญ

หาก อ.ก.ค.ศ.เขตพื้นที่การศึกษา มีความเห็นต่างไปจากความเห็นของคณะกรรมการกลั่นกรองการย้าย และคณะกรรมการสถานศึกษา ให้ระบุเหตุผลให้ชัดเจน

#### ๙. การย้ายกรณีพิเศษ

๙.๑ การย้ายกรณีพิเศษ ต้องมีหลักฐานของทางราชการ หรือทางการแพทย์แผนปัจจุบันแล้วแต่กรณี ตลอดจนความเห็นและคำรับรองของผู้บังคับบัญชาชั้นต้นประกอบการพิจารณา

๙.๒ การย้ายกรณีพิเศษ ผู้ขอย้ายยื่นคำร้องขอย้ายได้ตลอดปี เมื่อคำร้องได้รับการพิจารณาผลเป็นประการใดแล้วถือเป็นอันยุติ

#### ๑๐. การย้ายเพื่อความเหมาะสมและประโยชน์ของทางราชการ

๑๐.๑ การย้ายเพื่อแก้ปัญหาในการบริหารจัดการในสถานศึกษา ให้คำนึงความเหมาะสมประโยชน์ของทางราชการ และความเป็นธรรมแก่ผู้นั้นด้วย โดยต้องปรากฏข้อเท็จจริงว่า หากให้ผู้นั้นปฏิบัติหน้าที่ในสถานศึกษานั้นต่อไป จะเป็นปัญหาอุปสรรค และให้มีการสอบสวนข้อเท็จจริงก่อนดำเนินการ

/๑๐.๒ การย้าย...

๑๐.๒ การย้ายเพื่อพัฒนาคุณภาพการศึกษา กรณีที่สถานศึกษาใดมีความจำเป็นต้องได้รับการพัฒนาคุณภาพการศึกษาเป็นพิเศษ ให้สำนักงานเขตพื้นที่การศึกษา หรือสำนักบริหารงานการศึกษาพิเศษ พิจารณาย้ายข้าราชการครูและบุคลากรทางการศึกษา ผู้มีความรู้ ความสามารถ ประสบการณ์ หรือวิชาเอก ตรงตามความจำเป็น ไปดำรงตำแหน่งในสถานศึกษาดังกล่าวได้ โดยนำเสนอคณะกรรมการกลั่นกรองการย้าย เพื่อเสนอเหตุผลและความจำเป็นต่อ อ.ก.ค.ศ.เขตพื้นที่การศึกษา ให้ความเห็นชอบ

๑๐.๓ การย้ายเพื่อเกลี่ยอัตรากำลังของสถานศึกษา กรณีที่สำนักงานเขตพื้นที่การศึกษา หรือสำนักบริหารงานการศึกษาพิเศษ พิจารณาเห็นว่าสถานศึกษาใดมีอัตรากำลังเกินกรอบอัตรากำลัง ที่ ก.ค.ศ. กำหนด และเป็นตำแหน่งที่มีคนครองให้เสนอคณะกรรมการกลั่นกรองการย้าย และ อ.ก.ค.ศ. เขตพื้นที่การศึกษาพิจารณาการย้ายโดยตัดโอนตำแหน่งและอัตราเงินเดือนให้เป็นไปตามกรอบอัตรากำลัง ที่ ก.ค.ศ. กำหนด

ทั้งนี้ การย้ายเพื่อความเหมาะสมและประโยชน์ของทางราชการ ให้อยู่ในดุลยพินิจ ของคณะกรรมการกลั่นกรองการย้ายที่จะพิจารณา โดยอาจพิจารณาจากคำร้องขอย้ายหรือไม่ก็ได้

๑๑. การย้ายทุกกรณี สถานศึกษาที่จะรับย้ายต้องมีอัตรากำลังสายงานการสอน ไม่เกินเกณฑ์ อัตรากำลังที่ ก.ค.ศ. กำหนด และต้องนำเสนอคณะกรรมการกลั่นกรองการย้ายพิจารณาก่อนนำเสนอ อ.ก.ค.ศ. เขตพื้นที่การศึกษาพิจารณาต่อไป

๑๒. การย้ายไปต่างเขตพื้นที่การศึกษา ให้สำนักงานเขตพื้นที่การศึกษาของผู้ประสงค์ขอย้าย ส่งคำร้องขอย้ายไปยังสำนักงานเขตพื้นที่การศึกษาที่รับย้าย เพื่อพิจารณาดำเนินการ โดยต้องดำเนินการ ให้แล้วเสร็จภายใน ๑๕ วัน นับแต่วันที่สำนักงานเขตพื้นที่การศึกษาได้รับคำร้องขอย้าย

๑๓. ให้คณะกรรมการกลั่นกรองการย้ายพิจารณาจัดลำดับผู้ยื่นคำร้องขอย้าย พร้อมเหตุผล โดยยึดหลักธรรมชาติ หลักการบริหารกิจการบ้านเมืองที่ดี และคำนึงถึงประโยชน์ที่ทางราชการ จะได้รับเป็นสำคัญ

๑๔. การย้ายข้าราชการครูและบุคลากรทางการศึกษาไปดำรงตำแหน่งในสถานศึกษาภายใน เขตพื้นที่การศึกษาเดียวกัน ให้ อ.ก.ค.ศ.เขตพื้นที่ศึกษานั้นพิจารณาอนุมัติ

การย้ายข้าราชการครูและบุคลากรทางการศึกษาไปดำรงตำแหน่งต่างเขตพื้นที่การศึกษา ให้อ.ก.ค.ศ.เขตพื้นที่การศึกษาที่รับย้ายพิจารณาอนุมัติ

การย้ายข้าราชการครูและบุคลากรทางการศึกษาที่มีวิทยฐานะเชี่ยวชาญพิเศษ ให้ อ.ก.ค.ศ. เขตพื้นที่การศึกษาที่รับย้ายเสนอ ก.ค.ศ. พิจารณาอนุมัติ

๑๕. อ.ก.ค.ศ. เขตพื้นที่การศึกษา ให้หมายถึง อ.ก.ค.ศ. สำนักบริหารงานการศึกษาพิเศษ ด้วย

/๑๖. เมื่อ อ.ก.ค.ศ....

- ๔ -

๑๖. เมื่อ อ.ก.ค.ศ.เขตพื้นที่การศึกษา พิจารณาและมีมติอนุมัติแล้ว ให้ผู้มีอำนาจออกคำสั่งบรรจุและแต่งตั้งตามมาตรา ๕๓ ออกคำสั่งบรรจุและแต่งตั้งและแจ้งให้ผู้เกี่ยวข้องทราบ รวมทั้งส่งสำเนาคำสั่ง จำนวน ๑ ชุด ให้สำนักงาน ก.ค.ศ. ภายใน ๗ วัน นับแต่วันออกคำสั่ง

ทั้งนี้ ให้ข้าราชการครูและบุคลากรทางการศึกษาที่ได้รับการพิจารณาให้ย้าย รายงานตัวเข้าปฏิบัติหน้าที่ในสถานศึกษาแห่งใหม่ ภายใน ๑๕ วัน นับแต่วันที่รับทราบคำสั่ง

๑๗. กรณีที่ไม่อาจดำเนินการตามหลักเกณฑ์และวิธีการนี้ได้ ให้เสนอ ก.ค.ศ. พิจารณา

---

ที่ ศธ ๐๒๐๖.๓/ว ๘

สำนักงาน ก.ค.ศ.

กระทรวงศึกษาธิการ กทม. ๑๐๓๐๐

๕ กรกฎาคม ๒๕๕๕

เรื่อง หลักเกณฑ์และวิธีการย้ายข้าราชการครูและบุคลากรทางการศึกษา

เรียน ปลัดกระทรวง เลขาธิการ อธิบดี อธิการบดี ผู้อำนวยการ ผู้อำนวยการสำนักงานเขตพื้นที่-  
การศึกษาทุกเขต

อ้างถึง หนังสือสำนักงาน ก.ค.ศ. ที่ ศธ ๐๒๐๖.๓/ว ๑๕ ลงวันที่ ๓๐ กันยายน ๒๕๕๔

สิ่งที่ส่งมาด้วย หลักเกณฑ์และวิธีการย้ายข้าราชการครูและบุคลากรทางการศึกษา จำนวน ๑ ชุด

ตามหนังสือที่อ้างถึง ก.ค.ศ.กำหนดหลักเกณฑ์และวิธีการย้ายข้าราชการครูและบุคลากร  
ทางการศึกษาเพื่อให้หน่วยงานที่เกี่ยวข้องทราบและถือปฏิบัติแล้ว นั้น

บัดนี้ ก.ค.ศ.พิจารณาแล้วมีมติให้ยกเลิกหลักเกณฑ์และวิธีการย้ายข้าราชการครูและ  
บุคลากรทางการศึกษา ตามหนังสือที่อ้างถึง และให้ใช้หลักเกณฑ์และวิธีการย้ายข้าราชการครูและ  
บุคลากรทางการศึกษาที่กำหนดใหม่ ทั้งนี้ ตั้งแต่บัดนี้เป็นต้นไป สำหรับคำร้องขอย้ายของข้าราชการครู  
และบุคลากรทางการศึกษาที่ยื่นไว้ระหว่างวันที่ ๑๖ - ๓๑ ตุลาคม ๒๕๕๔ สามารถใช้พิจารณาได้  
จนถึงวันที่ ๓๑ กรกฎาคม ๒๕๕๕ หากพ้นกำหนดเวลา คำร้องใดไม่ได้รับการพิจารณาอนุมัติให้ถือว่า  
คำร้องนั้นเป็นอันยกเลิก และให้ถือปฏิบัติตามหลักเกณฑ์และวิธีการย้ายข้าราชการครูและบุคลากร  
ทางการศึกษาที่กำหนดใหม่ ดังรายละเอียดตามสิ่งที่ส่งมาด้วยพร้อมหนังสือนี้

จึงเรียนมาเพื่อโปรดทราบและถือปฏิบัติต่อไป

ขอแสดงความนับถือ

(ลงชื่อ) นีราศ สร้างนิทร

(นายนีราศ สร้างนิทร)

เลขาธิการ ก.ค.ศ.

กลุ่มมาตรฐานตำแหน่งที่ ๒

โทร. ๐ ๒๒๘๐ ๒๘๒๘

โทรสาร ๐ ๒๒๘๐ ๑๐๒๕

สำเนาถูกต้อง

นางสาวจิราภรณ์ ไทยกิ่ง

(นางสาวจิราภรณ์ ไทยกิ่ง)

เจ้าหน้าที่วิเคราะห์ งานบุคคล ๖ ว

หลักเกณฑ์และวิธีการย้ายข้าราชการครูและบุคลากรทางการศึกษา  
(ส่งพร้อมหนังสือสำนักงาน ก.ค.ศ. ที่ ศร ๐๒๐๖.๓/ว ๘ ลงวันที่ ๕ กรกฎาคม ๒๕๕๘)

โดยที่มาตรา ๕๘ แห่งพระราชบัญญัติระเบียบข้าราชการครูและบุคลากรทางการศึกษา พ.ศ. ๒๕๕๑ กำหนดว่าการย้ายข้าราชการครูและบุคลากรทางการศึกษาให้เป็นไปตามหลักเกณฑ์และวิธีการที่ ก.ค.ศ. กำหนด ดังนั้น ก.ค.ศ. จึงกำหนดหลักเกณฑ์และวิธีการย้ายข้าราชการครูและบุคลากรทางการศึกษาไว้ ดังนี้

หลักเกณฑ์

๑. หลักเกณฑ์และวิธีการย้ายข้าราชการครูและบุคลากรทางการศึกษานี้ให้ใช้กับข้าราชการครูและบุคลากรทางการศึกษาตามมาตรา ๓๘ ก. (๑) (๒) มาตรา ๓๘ ข. (๑) (๒) (๓) (๔) และมาตรา ๓๘ ค. (๑) (๒) แห่งพระราชบัญญัติระเบียบข้าราชการครูและบุคลากรทางการศึกษา พ.ศ. ๒๕๕๑

๒. การย้ายข้าราชการครูและบุคลากรทางการศึกษา มี ๓ กรณี ดังนี้

๒.๑ การย้ายกรณีปกติ ได้แก่

๒.๑.๑ การย้ายเพื่ออยู่ร่วมกับคู่สมรส

๒.๑.๒ การย้ายเพื่อดูแลบิดามารดา

๒.๑.๓ การย้ายกลับภูมิลำเนา

๒.๒ การย้ายกรณีพิเศษ ได้แก่

๒.๒.๑ การย้ายติดตามคู่สมรส

๒.๒.๒ การย้ายเนื่องจากเจ็บป่วยร้ายแรง

๒.๒.๓ การย้ายเนื่องจากถูกคุกคามต่อชีวิต

๒.๒.๔ การย้ายเพื่อดูแลบิดามารดา หรือคู่สมรส ซึ่งเจ็บป่วยร้ายแรง

๒.๓ การย้ายเพื่อประโยชน์ของทางราชการ ได้แก่

๒.๓.๑ การย้ายเพื่อบำบัดปัญหาการบริหารจัดการในหน่วยงานการศึกษา

๒.๓.๒ การย้ายเพื่อพัฒนาคุณภาพการศึกษา

- ๒ -

๓. การย้าย หมายถึง การแต่งตั้งข้าราชการครูและบุคลากรทางการศึกษาให้ดำรงตำแหน่งว่าง การย้ายสับเปลี่ยน และการย้ายตัดโอนตำแหน่งและอัตราเงินเดือน ไปดำรงตำแหน่งเดิมในหน่วยงานการศึกษาหรือส่วนราชการอื่น

๓.๑ การย้ายไปดำรงตำแหน่งว่าง หมายถึง การแต่งตั้งให้ดำรงตำแหน่งว่างซึ่งมีอัตราเงินเดือน และให้รวมถึงการย้ายสับเปลี่ยนตัวบุคคลกับอัตรารว่างด้วย

๓.๒ การย้ายสับเปลี่ยน หมายถึง การย้ายสับเปลี่ยนระหว่างบุคคลกับบุคคล

๓.๓ การย้ายตัดโอนตำแหน่งและอัตราเงินเดือน หมายถึง การตัดโอนตำแหน่งและอัตราเงินเดือนตามตัวบุคคลจากหน่วยงานการศึกษาเดิม ไปกำหนดในหน่วยงานการศึกษาอื่น

๔. อ.ก.ค.ศ.เขตพื้นที่การศึกษา หมายถึง อ.ก.ค.ศ.ส่วนราชการที่ ก.ค.ศ.ตั้งด้วย

๕. คุณสมบัติของผู้ย้าย

๕.๑ การย้ายกรณีปกติ

๕.๑.๑ ไม่อยู่ระหว่างทดลองปฏิบัติหน้าที่ราชการ หรือการเตรียมความพร้อมและพัฒนาอย่างเข้ม

๕.๑.๒ ดำรงตำแหน่งในหน่วยงานการศึกษาปัจจุบัน ไม่น้อยกว่า ๑๒ เดือน นับถึงวันที่ยื่นคำขอ

๕.๑.๓ ไม่อยู่ระหว่างลาศึกษาต่อเต็มเวลา

๕.๑.๔ กรณีการย้ายสับเปลี่ยนต้องเป็นผู้ที่มีอายุราชการเหลือไม่น้อยกว่า ๑๒ เดือน นับถึงวันที่ ๓๐ กันยายน ของปีที่ครบเกษียณอายุราชการ

๕.๒ การย้ายกรณีพิเศษ

๕.๒.๑ การย้ายติดตามคู่สมรส

(๑) ไม่อยู่ระหว่างทดลองปฏิบัติหน้าที่ราชการ หรือการเตรียมความพร้อมและพัฒนาอย่างเข้ม

(๒) คู่สมรสต้องเป็นข้าราชการ ลูกจ้างประจำส่วนราชการ พนักงานของรัฐที่เรียกชื่ออย่างอื่น หรือพนักงานรัฐวิสาหกิจ ซึ่งจดทะเบียนสมรสก่อนวันที่ คู่สมรสได้รับแต่งตั้ง ไปดำรงตำแหน่งใหม่ และต้องอาศัยอยู่ด้วยกัน

/ ๕.๒.๒ การย้ายเนื่องจาก...

- ๓ -

### ๕.๒.๒ การย้ายเนื่องจากเจ็บป่วยร้ายแรง

เป็นผู้เจ็บป่วยหรือเป็นโรคร้ายแรง ต้องรักษาต่อเนื่องเป็นเวลานานและแพทย์แผนปัจจุบันในท้องถิ่นไม่สามารถรักษาได้ ซึ่งมีหลักฐานทางการแพทย์แผนปัจจุบันรับรอง

### ๕.๒.๓ การย้ายเนื่องจากถูกคุกคามต่อชีวิต

เป็นผู้ประสบปัญหาถูกคุกคาม ปองร้าย โดยมีหลักฐานทางราชการยืนยัน และผู้บังคับบัญชาขึ้นต้นให้คำรับรอง

### ๕.๒.๔ การย้ายเพื่อดูแลบิดา มารดา หรือคู่สมรส ซึ่งเจ็บป่วยร้ายแรง

(๑) ผู้ขอย้ายเป็นบุตรคนโตหรือบุตรซึ่งเหลืออยู่คนเดียวของบิดา มารดา หรือเป็นคู่สมรสตามกฎหมายของผู้เจ็บป่วยร้ายแรง หรือเป็นโรคร้ายแรง

(๒) บิดา มารดา หรือคู่สมรสเจ็บป่วยร้ายแรง หรือเป็นโรคร้ายแรงต้องรักษาต่อเนื่องเป็นเวลานาน ซึ่งมีหลักฐานทางการแพทย์แผนปัจจุบันรับรอง

### ๕.๓ การย้ายเพื่อประโยชน์ของทางราชการ

กรณีที่มีความจำเป็นต้องกำหนดคุณสมบัติของผู้ที่ทางราชการประสงค์จะให้ย้าย ให้ อ.ก.ค.ศ.เขตพื้นที่การศึกษาพิจารณาได้ตามความเหมาะสม

### ๖. หลักเกณฑ์การพิจารณา

#### ๖.๑ การย้ายกรณีปกติ ให้พิจารณาจากองค์ประกอบดังต่อไปนี้

๖.๑.๑ ความรู้ ความสามารถ ประสบการณ์ คุณวุฒิหรือวิชาเอกตามที่หน่วยงานการศึกษาต้องการ เช่น การย้ายข้าราชการครูและบุคลากรทางการศึกษา ไปแต่งตั้งในหน่วยงานการศึกษาที่เปิดสอนในระดับมัธยมศึกษา ๓-๔ การย้ายข้าราชการครูและบุคลากรทางการศึกษา ไปแต่งตั้งในหน่วยงานการศึกษาที่จัดการศึกษาเพื่อคนพิการ หรือหน่วยงานการศึกษาที่จัดการศึกษาสงเคราะห์ เป็นต้น

#### ๖.๑.๒ ผลการปฏิบัติงาน

#### ๖.๑.๓ การรักษาวินัยและจรรยาบรรณ

#### ๖.๑.๔ ความอาวุโสตามหลักราชการ

/๖.๑.๕ ระยะเวลา...

- ๕ -

หากมีเหตุผลและความจำเป็นต้องแต่งตั้งบุคคล ซึ่งไม่เป็นไปตามข้อ (๑) และ (๓) ให้ อ.ก.ค.ศ.เขตพื้นที่การศึกษา ประเมินศักยภาพของบุคคล ผลการปฏิบัติงาน ด้านบริหารสถานศึกษาซึ่งเป็นที่ปรากฏแก่สถานศึกษาและชุมชน และแนวทางการพัฒนา สถานศึกษาที่จะรองรับแต่งตั้งเพื่อเป็นข้อมูลประกอบการพิจารณาด้วย

#### ๖.๒. การย้ายกรณีพิเศษ

ให้ อ.ก.ค.ศ.เขตพื้นที่การศึกษา กำหนดแนวทางการพิจารณา โดยให้ คำนึงถึงเหตุผล ความจำเป็น และผลกระทบที่จะเกิดขึ้นกับทางราชการ

#### ๖.๓. การย้ายกรณีเพื่อประโยชน์ของทางราชการ

##### ๖.๓.๑. การย้ายเพื่อแก้ปัญหาการบริหารจัดการในหน่วยงานการศึกษา

กรณีที่เกิดปัญหาในหน่วยงานการศึกษา ที่ส่งผลกระทบต่อ การบริหารจัดการ และมีความจำเป็นต้องย้ายข้าราชการครูและบุคลากรทางการศึกษา เพื่อเป็น การแก้ปัญหา นั้น การพิจารณาย้ายให้คำนึงถึงความเหมาะสมประโยชน์ของทางราชการ และความเป็นธรรม แก่ข้าราชการครูและบุคลากรทางการศึกษาด้วย

##### ๖.๓.๒. การย้ายเพื่อพัฒนาคุณภาพการศึกษา

กรณีที่หน่วยงานการศึกษามีความจำเป็นต้องมีการพัฒนา คุณภาพการศึกษาเป็นพิเศษตามนโยบายของทางราชการ ให้พิจารณาย้ายข้าราชการครูและบุคลากร ทางการศึกษา ผู้มีความรู้ ความสามารถ และประสบการณ์ที่เหมาะสมเป็นพิเศษตรงตาม ความต้องการ

สำหรับการย้ายข้าราชการครูและบุคลากรทางการศึกษากรณีเพื่อประโยชน์ ของทางราชการ ให้นำองค์ประกอบการพิจารณาข้อ ๖.๓.๑ และข้อ ๖.๓.๒ มาใช้พิจารณาด้วย

๗. หน่วยงานการศึกษาที่จะรับย้าย ต้องมีอัตราว่างไม่เกินเกณฑ์อัตราว่างหรือ กรอบอัตรากำลังที่ ก.ค.ศ.กำหนด ทั้งนี้ การคิดคำนวณอัตราว่างข้าราชการครูและบุคลากร ทางการศึกษาในหน่วยงานการศึกษา ให้นำเกณฑ์การคิดคำนวณอัตราว่างที่ ก.ค.ศ. กำหนด ไว้เดิมมาใช้โดยอนุโลมจนกว่า ก.ค.ศ.จะกำหนดเป็นอย่างอื่น

๘. กรณีมีตำแหน่งว่าง ให้คำนึงถึงสัดส่วนของตำแหน่งที่จะรับย้าย กับที่จะบรรจุและ แต่งตั้งจากผู้สอบแข่งขันได้ หรือผู้ได้รับคัดเลือก ในสัดส่วนที่ใกล้เคียงกัน ทั้งนี้ ให้ ๕ ตำแหน่งว่าง พิจารณารับย้ายก่อนการบรรจุและแต่งตั้งจากบัญชีผู้สอบแข่งขันได้ หรือบัญชีผู้ได้รับคัดเลือก

/๕. ให้นำคำร้อง...



๘.ให้นำคำร้องของผู้ขอย้ายภายในเขตพื้นที่การศึกษาหรือส่วนราชการ และ  
ต่างเขตพื้นที่การศึกษาหรือส่วนราชการ พิจารณาในคราวเดียวกัน

วิธีการ

๑. การย้ายกรณีปกติ และการย้ายกรณีพิเศษ

๑.๑ ให้ผู้ประสงค์ขอย้ายยื่นคำร้องขอย้าย ตามแบบและระยะเวลาที่ ก.ค.ศ. กำหนด  
ดังนี้

๑.๑.๑ การย้ายกรณีปกติ ให้ยื่นคำร้องขอย้ายได้ปีละ ๒ ครั้ง ครั้งที่ ๑  
ในระหว่างวันที่ ๑ - ๑๕ กุมภาพันธ์ และ ครั้งที่ ๒ ในระหว่างวันที่ ๑ - ๑๕ สิงหาคม ทั้งนี้  
คำร้องขอย้ายที่ยื่นระหว่างวันที่ ๑ - ๑๕ กุมภาพันธ์ ให้ใช้พิจารณาย้ายได้ถึงวันที่ ๓๑ กรกฎาคม  
ของปีเดียวกัน และ คำร้องขอย้ายที่ยื่นระหว่างวันที่ ๑ - ๑๕ สิงหาคม ให้ใช้พิจารณาย้ายได้ถึง  
วันที่ ๓๑ มกราคม ของปีถัดไป หากพ้นกำหนดเวลาคำร้องใดไม่ได้รับการพิจารณาอนุมัติให้ถือว่า  
คำร้องขอย้ายนั้นเป็นอันยกเลิก หากข้าราชการครูและบุคลากรทางการศึกษาผู้ใดประสงค์ย้าย  
ให้ยื่นคำร้องขอย้ายใหม่

๑.๑.๒ การย้ายกรณีพิเศษ ให้ยื่นคำร้องขอย้ายได้ เมื่อมีคุณสมบัติที่จะย้าย  
กรณีพิเศษ สำหรับการย้ายติดตามคู่สมรส ต้องขอภายใน ๑ ปี นับแต่วันที่คู่สมรสได้รับคำสั่ง  
แต่งตั้งไปดำรงตำแหน่งใหม่

๑.๑.๓ การย้ายไปส่วนราชการอื่นให้ยื่นคำร้องขอย้ายได้ตลอดปี

๑.๒ ให้ผู้บังคับบัญชาชั้นต้นเสนอความเห็น และส่งคำร้องขอย้ายไปยังสำนักงาน-  
เขตพื้นที่การศึกษาเพื่อดำเนินการ

๑.๓ การย้ายข้าราชการครูและบุคลากรทางการศึกษาซึ่งมิใช่ตำแหน่งผู้บริหาร  
ของหน่วยงานการศึกษาไปต่างเขตพื้นที่การศึกษาหรือส่วนราชการ ให้สำนักงานเขตพื้นที่-  
การศึกษาหรือส่วนราชการของผู้ประสงค์ขอย้ายส่งคำร้องขอย้ายไปยังสำนักงานเขตพื้นที่-  
การศึกษาหรือส่วนราชการที่รับย้ายเพื่อพิจารณาดำเนินการ /

๑.๔ การย้ายผู้บริหารของหน่วยงานการศึกษาไปต่างเขตพื้นที่การศึกษา หรือส่วนราชการ  
ให้ อ.ก.ค.ศ.เขตพื้นที่การศึกษาของผู้ประสงค์ขอย้ายให้ความเห็นชอบและประสานงานไป  
ยังสำนักงานเขตพื้นที่การศึกษาหรือส่วนราชการที่เกี่ยวข้องเพื่อพิจารณาดำเนินการ /

/๑.๕ ให้สำนัก...

- ๗ -

๑.๕ ให้สำนักงานเขตพื้นที่การศึกษาหรือส่วนราชการแล้วแต่กรณี  
ตั้งคณะกรรมการเพื่อคัดกรองก่อนนำเสนอ อ.ก.ค.ศ.เขตพื้นที่การศึกษา

๑.๖ การย้ายข้าราชการครูและบุคลากรทางการศึกษาผู้ใดไปดำรงตำแหน่ง  
ในหน่วยงานการศึกษาภายในเขตพื้นที่การศึกษาหรือส่วนราชการ ให้ อ.ก.ค.ศ.เขตพื้นที่ศึกษานั้น  
พิจารณาอนุมัติ

การย้ายข้าราชการครูและบุคลากรทางการศึกษาผู้ใดไปดำรงตำแหน่ง  
ต่างเขตพื้นที่การศึกษาหรือส่วนราชการให้ อ.ก.ค.ศ.เขตพื้นที่การศึกษาที่รับย้ายพิจารณาอนุมัติ

การย้ายข้าราชการครูและบุคลากรทางการศึกษาที่มีวิทยฐานะเชี่ยวชาญพิเศษ  
ให้ อ.ก.ค.ศ.เขตพื้นที่การศึกษาที่รับย้ายเสนอ ก.ค.ศ.พิจารณาอนุมัติ

ให้ผู้มีอำนาจตามมาตรา ๕๓ ของหน่วยงานการศึกษาหรือส่วนราชการ  
ที่รับย้ายส่งบรรจุและแต่งตั้งข้าราชการผู้นั้นต่อไป และแจ้งให้ผู้เกี่ยวข้องทราบ

๑.๗ เมื่อออกคำสั่งแล้ว ให้ส่งสำเนาคำสั่ง จำนวน 1 ชุด ให้สำนักงาน ก.ค.ศ.  
ภายใน ๗ วัน นับแต่วันออกคำสั่ง

๒. การย้ายกรณีเพื่อประโยชน์ของทางราชการให้ดำเนินการตามวิธีการย้ายกรณีปกติ  
และการย้ายกรณีพิเศษ ตั้งแต่ข้อ ๑.๕ - ๑.๗

กรณีที่ไม่เป็นไปตามหลักเกณฑ์และวิธีการนี้ ให้เสนอ ก.ค.ศ.พิจารณา

ที่ สร. ๐๒๐๓/ว. ๒๕๕

สำนักเลขาธิการคณะรัฐมนตรี

๒๗ พฤศจิกายน ๒๕๒๔

เรื่อง การย้าย และแต่งตั้งให้ดำรงตำแหน่งย้อนหลัง

เรียน เวียงนครทรวง ทบวง กรม

อ้างถึง หนังสือที่ สร. ๐๔๐๓/ว. ๗๐ ลงวันที่ ๑๕ ตุลาคม ๒๕๑๓

ตามที่ได้อินยอมมติคณะรัฐมนตรีเห็นชอบด้วยตามความเห็นของ ก.พ. เกี่ยวกับการสั่งเลื่อนชั้นข้าราชการย้อนหลัง และให้ถือปฏิบัติตามหลักเกณฑ์ที่ ก.พ. เสนอ นั้น

บัดนี้ กระทรวงการคลังรายงานว่า ปัจจุบันได้มีกฎหมายว่าด้วยระเบียบข้าราชการแต่ละประเภทแยกข้าราชการออกจากกฎหมายว่าด้วยระเบียบข้าราชการพลเรือน และได้กำหนดองค์การบริหารงานบุคคลทำหน้าที่แทน ก.พ. ดังนั้นส่วนราชการที่ข้าราชการในสังกัดมิได้อยู่ในบังคับของกฎหมายว่าด้วยระเบียบข้าราชการพลเรือนจึงไม่ถือปฏิบัติตามมติ ก.พ. และมติคณะรัฐมนตรี เกี่ยวกับเรื่องนี้ทำให้การโยกย้ายแต่งตั้งข้าราชการในสังกัดให้ดำรงตำแหน่งย้อนหลังในส่วนราชการต่าง ๆ ลักลั่นกัน กระทรวงการคลังจึงได้เสนอหลักเกณฑ์มาเพื่อคณะรัฐมนตรีพิจารณา กำหนดแนวทางให้ส่วนราชการต่าง ๆ ถือปฏิบัติเกี่ยวกับเรื่องนี้เสียใหม่ โดยห้ามมิให้ส่วนราชการสั่งแต่งตั้งโยกย้ายข้าราชการไม่ว่าจะเป็นข้าราชการประเภทหรือฝ่ายใด ให้ดำรงตำแหน่งย้อนหลังไม่ว่าจะเป็นการสั่งเลื่อนชั้นหรือระดับตำแหน่งสูงขึ้นด้วยหรือไม่ก็ตาม เว้นแต่

๑. การเลื่อนและแต่งตั้งให้ดำรงตำแหน่งใหม่ที่ได้รับการกำหนดตำแหน่งเดิมให้เป็นชั้นหรือระดับสูงขึ้นย้อนหลัง ก็ให้เลื่อนและแต่งตั้งให้ดำรงตำแหน่งย้อนหลังไปได้ไม่ก่อนวันที่ผู้มีอำนาจกำหนดตำแหน่งตามกฎหมายว่าด้วยระเบียบข้าราชการประเภทหรือฝ่ายนั้น ๆ จะได้กำหนดและข้าราชการผู้นั้นจะต้องเป็นผู้ที่ได้ดำรงตำแหน่งที่ได้รับการกำหนดเป็นชั้น หรือระดับสูงขึ้นนั้นอยู่แล้ว

๒. กรณีที่ข้าราชการได้รับการแต่งตั้งให้รักษาการหรือรักษาการในตำแหน่งนั้นอยู่ก่อนแล้วก็ให้แต่งตั้งย้อนหลังไปได้ไม่ก่อนวันที่ข้าราชการผู้นั้นได้เข้าปฏิบัติหน้าที่รักษาการในตำแหน่งนั้น แล้วแต่กรณี

๓. สำหรับข้าราชการที่ได้รับการบรรจุใหม่หรือบรรจุกลับเข้ารับราชการ ก็สั่งให้บรรจุและแต่งตั้งย้อนหลังไปได้ไม่ก่อนวันที่ผู้นั้นได้รายงานตัวเข้าปฏิบัติหน้าที่ราชการ เว้นแต่กรณีรับโอน

๑๕๕

๔. สำหรับกรณีที่จะต้องไปรื้อเกล้าฯ แต่งตั้งตามกฎหมายก็ให้ย้อนหลังไปได้ตามควร  
แก่กรณี

คณะรัฐมนตรีได้ประชุมปรึกษาเมื่อวันที่ ๒๔ พฤศจิกายน ๒๕๒๔ ลงมติเห็นชอบด้วย  
และให้ส่วนราชการต่างๆ ถือปฏิบัติตามที่กระทรวงการคลังเสนอ  
จึงเรียนมาเพื่อถือปฏิบัติต่อไป และขอได้โปรดแจ้งให้ส่วนราชการในสังกัดถือปฏิบัติ  
ต่อไปด้วย

ขอแสดงความนับถืออย่างยิ่ง/สูง

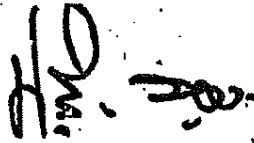

(นายปลั่ง มีจตุล)  
เลขาธิการคณะรัฐมนตรี

กองนิติธรรม

โทร. ๒๕๑๐๐๐๗

ที่ สร 0705/ว 15

สำนักงาน ก.พ.

9 พฤษภาคม 2521

เรื่อง การสับเปลี่ยนหรือโอนอัตราเงินเดือนข้าราชการพลเรือน  
เรียน (เวียน กระทรวง ทบวง กรม และจังหวัด)

อ้างถึง หนังสือสำนักงาน ก.พ.ที่ สร 0705/ว16 ลงวันที่ 15 สิงหาคม 2520

ตามหนังสือที่อ้างถึง ก.พ.ได้กำหนดหลักปฏิบัติเกี่ยวกับการสับเปลี่ยนหรือโอนอัตราเงินเดือนของ  
ตำแหน่งข้าราชการพลเรือน โดยให้ผู้มีอำนาจตามมาตรา 44 แห่งพระราชบัญญัติระเบียบข้าราชการพลเรือน พ.ศ. 2518  
สั่งสับเปลี่ยนหรือโอนอัตราเงินเดือนของตำแหน่งข้าราชการพลเรือนได้ในกรณีต่าง ๆ ความละเอียดแจ้งแล้ว นั้น

โดยที่คณะกรรมการได้มีมติให้ปรับปรุงหลักปฏิบัติบางประการเกี่ยวกับการจำแนกตำแหน่งข้าราชการพลเรือน  
และเพื่ออนุวัตให้เป็นไปตามมติคณะกรรมการดังกล่าว ก.พ.จึงได้มีมติตามหนังสือสำนักงาน ก.พ. ที่ สร 0705/ว6  
ลงวันที่ 30 มีนาคม 2521 ให้เปลี่ยนแปลงหลักปฏิบัติเกี่ยวกับการกำหนดตำแหน่งข้าราชการพลเรือนเสียใหม่ ซึ่งการ  
เปลี่ยนแปลงหลักปฏิบัติดังกล่าวมีผลกระทบต่อหลักปฏิบัติเกี่ยวกับการสับเปลี่ยนหรือโอนอัตราเงินเดือน  
ข้าราชการพลเรือนตามที่ ก.พ.ได้กำหนดไว้เดิม ก.พ.จึงมีมติให้ยกเลิกหลักปฏิบัติเกี่ยวกับการสับเปลี่ยนหรือโอนอัตรา  
เงินเดือนข้าราชการพลเรือน ตามหนังสือสำนักงาน ที่ สร 0705/ว16 ลงวันที่ 15 สิงหาคม 2520 ที่อ้างถึงนั้นเสีย และ  
ให้กำหนดหลักปฏิบัติเกี่ยวกับการสับเปลี่ยนหรือโอนอัตราเงินเดือนของตำแหน่งข้าราชการพลเรือนเสียใหม่ โดยให้ผู้มี  
อำนาจสั่งบรรจุตามมาตรา 44 แห่งพระราชบัญญัติระเบียบข้าราชการพลเรือน พ.ศ. 2518 แก้ไขเพิ่มเติมโดยประกาศ  
ของคณะปฏิวัติฉบับที่ 19 (พ.ศ.2520) สั่งสับเปลี่ยนหรือโอนอัตราเงินเดือนของตำแหน่งข้าราชการพลเรือนได้ดังนี้

1. การสับเปลี่ยนอัตราเงินเดือน ซึ่งหมายถึงการสับเปลี่ยนอัตราเงินเดือนของตำแหน่งหนึ่งกับอัตรา  
เงินเดือนของอีกตำแหน่งหนึ่ง โดยสับเปลี่ยนเฉพาะอัตราเงินเดือน มิได้สับเปลี่ยนตำแหน่ง ให้ทำได้ทุกกรณี แม้ว่าจะ  
เป็นการสับเปลี่ยนอัตราเงินเดือนของตำแหน่งที่ต่างระดับกันก็ตาม

2. การโอนอัตราเงินเดือน ซึ่งหมายถึงการโอนอัตราเงินเดือนของตำแหน่งหนึ่งไปเป็นอัตราเงินเดือนของ  
อีกตำแหน่งหนึ่ง ซึ่ง ก.พ.ได้กำหนดให้มีตำแหน่งแล้วแต่ยังไม่มีอัตราเงินเดือนสำหรับตำแหน่งนั้นให้ทำได้ แม้ว่าจะ  
เป็นการโอนอัตราเงินเดือนของตำแหน่งหัวหน้าส่วนราชการตามกฎหมาย หรืออัตราเงินเดือนที่จะโอนไปนั้นจะต่ำกว่า  
ขั้นต่ำของอัตราเงินเดือนสำหรับตำแหน่งที่รับโอนก็ตาม

3. การตัดโอนตำแหน่งและอัตราเงินเดือนของตำแหน่งในระดับ 1 ระดับ 2 และระดับ 3 ซึ่งเป็นตำแหน่ง  
ในสายงานที่เริ่มต้นจากระดับ 1 หรือระดับ 2 จากส่วนราชการหนึ่งไปยังอีกส่วนราชการหนึ่ง ซึ่งเป็นการตัด  
ตำแหน่งพร้อมทั้งโอนอัตราเงินเดือนของตำแหน่งจากส่วนราชการเดิมไปเพิ่มยังอีกส่วนราชการหนึ่งให้ทำได้  
ตามความจำเป็นตามปริมาณและคุณภาพของงานที่เปลี่ยนแปลงไป แต่ทั้งนี้ต้องอยู่ในหลักเกณฑ์ดังต่อไปนี้

3.1 ไม่เป็นการเปลี่ยนสายงาน ชื่อตำแหน่งและระดับตำแหน่ง

3.2 ไม่เป็นการเปลี่ยนหน้าที่และความรับผิดชอบ ลักษณะงานโดยทั่วไป และลักษณะงานที่ปฏิบัติของ  
ตำแหน่งตามที่มาตรฐานกำหนดตำแหน่งได้กำหนดไว้สำหรับตำแหน่งที่จะตัดโอนไป และ

3.3 ส่วนราชการที่จะตัดโอนตำแหน่งและอัตราเงินเดือนมาไว้ นั้น ต้องมีงานที่จะต้องใช้ตำแหน่งใน  
สายงานของตำแหน่งที่จะตัดโอนมานั้นอยู่แล้ว เช่น การตัดโอนตำแหน่งและอัตราเงินเดือนของตำแหน่งเจ้าหน้าที่  
ธุรการ 1 จากกองการเจ้าหน้าที่ไปไว้ในงานธุรการของส่วนราชการใด ๆ นั้นอาจทำได้ แต่ถ้าเป็นการตัดโอนตำแหน่ง  
และอัตราเงินเดือนของตำแหน่งพยาบาล 2 หรือพยาบาล 3 จากโรงพยาบาลแห่งหนึ่งไปไว้ในกองกฎหมายเช่นนี้ไม่อาจทำได้  
เพราะกองกฎหมายไม่มีงานที่เกี่ยวกับการรักษาพยาบาล เป็นต้น

ส่วนการสืบเปลี่ยนหรือโอนอัตราเงินเดือนในกรณีอื่นนอกจากที่ได้กำหนดให้ทำได้ดังกล่าวข้างต้นแล้ว จะ  
ต้องขอให้ ก.พ.พิจารณาก่อน  
จึงเรียนมาเพื่อถือเป็นหลักปฏิบัติต่อไป ทั้งนี้ ได้แจ้งให้จังหวัดและกรมต่าง ๆ ได้ทราบด้วยแล้ว

ขอแสดงความนับถืออย่างสูง  
(ลงชื่อ) ประวีณ ณ นคร  
(นายประวีณ ณ นคร)  
รองเลขาธิการ ก.พ. รักษาราชการแทน  
เลขาธิการ ก.พ.

กองตำแหน่งและอัตราเงินเดือนที่ 1  
โทร. 2813333 ต่อ 117, 147

หมายเหตุ : หนังสือฉบับนี้มีเพิ่มเติมโดย ว 28/2521

แบบคำร้องขอย้ายข้าราชการครู  
และบุคลากรทางการศึกษา ตำแหน่งครู









# คู่มือและแนวปฏิบัติ งานสรรหาและบรรจุแต่งตั้ง

งานสรรหาและบรรจุแต่งตั้ง  
กลุ่มบริหารงานบุคคล สำนักงานเขตพื้นที่การศึกษา  
มัธยมศึกษาสพรรณบุรี

## คำนำ

การปฏิบัติงานสหราชอาณาจักรและแต่งตั้งข้าราชการครูและบุคลากรทางการศึกษา มีระเบียบ  
ข้อกฎหมาย หลักเกณฑ์และวิธีการ แนวปฏิบัติ และขั้นตอนการดำเนินการ การจัดทำคู่มือการปฏิบัติงาน  
จะช่วยให้เจ้าหน้าที่ผู้ปฏิบัติงาน สามารถปฏิบัติงานได้อย่างถูกต้องและรวดเร็ว และสามารถนำกระบวนการ  
ไปบูรณาการใช้กับงานได้ ซึ่งเป็นประโยชน์กับผู้ที่จะรับผิดชอบงานสหราชอาณาจักรและแต่งตั้งในอนาคต ส่งผลให้  
มีความรู้ความเข้าใจ สามารถนำไปใช้อ้างอิงและเป็นแนวทางในการปฏิบัติงานได้อย่างถูกต้องต่อไป

### ผู้จัดทำ

นางสาวอมรรัตน์ วงศ์จันทร์  
นักทรัพยากรบุคคลชำนาญการ

## สารบัญ

เรื่อง	หน้า
งานสอบแข่งขันเพื่อบรรจุและแต่งตั้งบุคคลเข้ารับราชการครูและบุคลากรทางการศึกษา ตำแหน่งครูผู้ช่วย	1
งานขอช่วยราชการของข้าราชการครูและบุคลากรทางการศึกษา	4
งานเตรียมความพร้อมและพัฒนาอย่างเข้ม	7
งานแต่งตั้ง (ย้าย) ผู้บริหารสถานศึกษา	11
งานแต่งตั้งผู้รักษาการในตำแหน่ง	14
งานลาออกจากราชการของข้าราชการครูและบุคลากรทางการศึกษา	16
งานดำเนินการจ้างลูกจ้างชั่วคราวในสถานศึกษาและเขตพื้นที่การศึกษา	18
งานสรรหาพนักงานราชการ	20

## 1. ชื่องาน

งานสอบแข่งขันเพื่อบรรจุและแต่งตั้งบุคคลเข้ารับราชการครูและบุคลากรทางการศึกษา  
ตำแหน่ง ครูผู้ช่วย

## 2. วัตถุประสงค์

เพื่อเป็นแนวปฏิบัติที่ถูกต้อง สนองตอบความต้องการของหน่วยงานและเป็นไปตามหลัก  
ธรรมาภิบาล

## 3. ขอบเขตของงาน

การดำเนินการสอบแข่งขัน เพื่อบรรจุและแต่งตั้งบุคคลเข้ารับราชการเป็นข้าราชการครูและ  
บุคลากรทางการศึกษา ตามหลักเกณฑ์และวิธีการที่ ก.ค.ศ.กำหนด

## 4. คำจำกัดความ

## 5. ขั้นตอนการปฏิบัติงาน

5.1 สำนักงานเขตพื้นที่การศึกษาประถมศึกษา/สำนักงานเขตพื้นที่การศึกษามัธยมศึกษา  
จัดทำข้อมูลและรายละเอียดเพื่อขออนุมัติ ออกจ. กศจ. ดังนี้

1) พิจารณาคำแห่งว่างและสาขาวิชาเอกที่ต้องการบรรจุตำแหน่งครูผู้ช่วย  
เพื่อที่จะบรรจุและแต่งตั้ง

2) จัดทำรายละเอียดการดำเนินการสอบแข่งขันเพื่อบรรจุและแต่งตั้งตาม  
หลักเกณฑ์และวิธีการที่ ก.ค.ศ.กำหนด เช่น การกำหนดคุณสมบัติ หลักสูตร วิธีการสอบแข่งขัน เกณฑ์  
การตัดสินการขึ้นบัญชีและยกเลิกบัญชีสอบแข่งขัน เสนอ ออกจ. กศจ. อนุมัติ ประกาศการ  
ดำเนินการ สอบแข่งขันตลอดจนแต่งตั้งคณะกรรมการ/อนุกรรมการ แล้วแต่กรณี

5.2 กศจ. พิจารณาอนุมัติตำแหน่ง และวิธีการดำเนินการสอบแข่งขันตามที่  
สำนักงานศึกษาธิการจังหวัดเสนอ

5.3 สำนักงานศึกษาธิการจังหวัด ดำเนินการสอบแข่งขันตามเกณฑ์และวิธีการที่ กศจ.  
อนุมัติ ดังนี้ ประกาศรับสมัคร รับสมัคร ประกาศผู้มีสิทธิสอบ ดำเนินการสอบ ประกาศผลการสอบแข่งขัน  
และเรียกรายงานตัวเพื่อบรรจุและแต่งตั้ง

5.4 ผู้มีอำนาจตามมาตรา 53 แต่งตั้งโดยอนุมัติ กศจ.ลงนามคำสั่ง  
บรรจุและแต่งตั้ง

5.5 ส่งคำสั่งบรรจุและให้ผู้บรรจุแต่งตั้งให้ตรวจสอบจัดทำแฟ้มประวัติอาชญากรรมสถานี  
ตำรวจท้องที่ภูมิลำเนา

5.6 รายงานและส่งคำสั่งบรรจุและแต่งตั้งให้สำนักงาน ก.ค.ศ. ภายใน 7 วัน

6. Flow Chart การปฏิบัติงาน

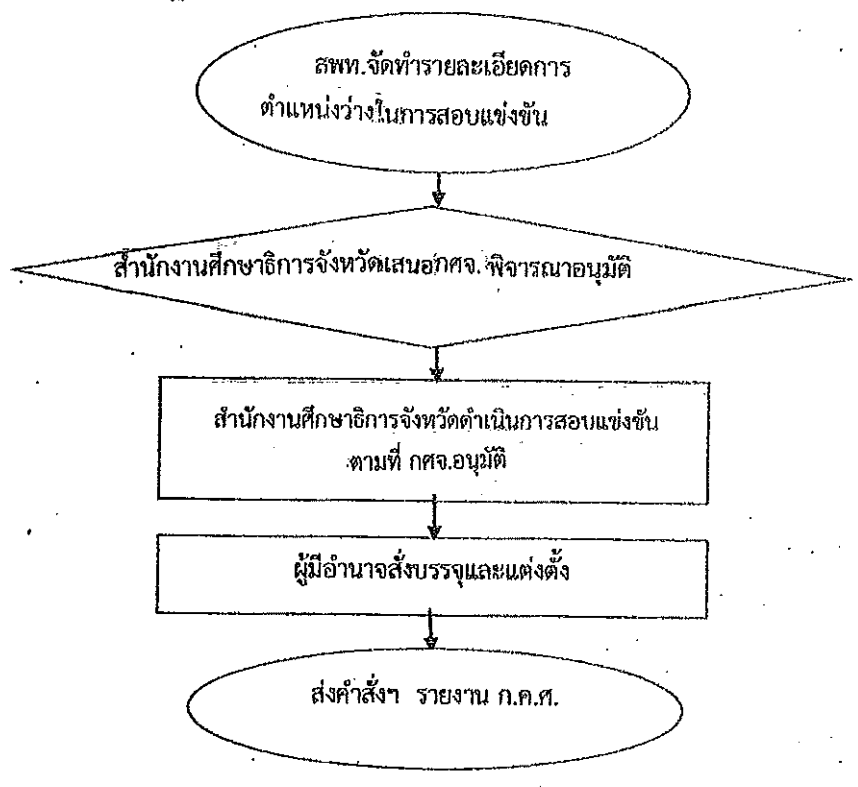

7. แบบฟอร์มที่ใช้

8. เอกสาร/หลักฐานอ้างอิง

8.1 พระราชบัญญัติระเบียบข้าราชการครูและบุคลากรทางการศึกษา พ.ศ.2547 และแก้ไขเพิ่มเติม (ฉบับที่ 2) พ.ศ. 2551 มาตรา 45,4,53,133

8.2 หนังสือสำนักงาน ก.ค.ศ. ที่ ศธ 0206.3/ว 17 ลงวันที่ 21 ตุลาคม 2548 เรื่อง มาตรฐานตำแหน่งและมาตรฐานวิทยฐานะของข้าราชการครูและบุคลากรทางการศึกษา

8.3 หนังสือสำนักงาน ก.ค.ศ. ที่ ศธ 0206.2/ว 21 ลงวันที่ 29 พฤศจิกายน 2548 เรื่อง หลักสูตรหลักวิธีการสอบแข่งขัน และวิธีดำเนินการสอบแข่งขัน เกณฑ์การตัดสิน การขึ้นบัญชีผู้สอบแข่งขันได้ การนำรายชื่อผู้สอบแข่งขันได้ในบัญชีหนึ่งไปขึ้นบัญชีเป็นผู้สอบแข่งขันได้ในบัญชีอื่น และการยกเลิกบัญชีผู้สอบแข่งขันได้

8.4 หนังสือสำนักงาน ก.ค.ศ. ที่ ศธ 0206.2/ว 20 ลงวันที่ 10 พฤศจิกายน 2548 เรื่อง หลักเกณฑ์และวิธีการเตรียมพร้อมและพัฒนาอย่างเข้ม

8.5 หนังสือสำนักงาน ก.ค.ศ.ที่ ศธ 0206.2/603 ลงวันที่ 30 มิถุนายน 2551 เรื่อง  
แนวปฏิบัติในการนำรายชื่อผู้สอบแข่งขันได้ในบัญชีหนึ่งไปขึ้นบัญชีเป็นผู้สอบแข่งขันได้ในบัญชีอื่น สำหรับ  
ตำแหน่งครูผู้ช่วย และตำแหน่งบุคลากรทางการศึกษาอื่น ตาม มาตรา 38 ค (2)

ข้อสังเกตในระดับปฏิบัติงาน

1. ผู้สมัครสอบแข่งขันต้องมีคุณสมบัติตรงตามมาตรฐานตำแหน่งที่ ก.ค.ศ. กำหนด
2. การตรวจสอบคุณสมบัติจะต้องรอบคอบและถูกต้อง การดำเนินการสอบแข่งขันจะต้อง  
เป็นไปตามที่กำหนดไว้ในหลักเกณฑ์และวิธีการที่ ก.ค.ศ. กำหนด
3. การบรรจุและแต่งตั้งไม่ก่อนวันที่รายงานตัวเข้าปฏิบัติหน้าที่ในสถานศึกษาที่บรรจุและแต่งตั้ง
4. กรณีมีปัญหาการดำเนินการตามหลักเกณฑ์ฯ ให้ ก.ค.ศ. พิจารณาวินิจฉัยแนวปฏิบัติเป็นรายกรณี

### 1. ชื่อกระบวนงาน

งานขอช่วยราชการของข้าราชการครูและบุคลากรทางการศึกษา

### 2. วัตถุประสงค์

เพื่อเป็นแนวปฏิบัติที่ถูกต้อง สอดคล้องต่อความต้องการของหน่วยงาน และเป็นไปตามหลักธรรมาภิบาล

### 3. ขอบเขตของงาน

ข้าราชการครูและบุคลากรทางการศึกษา ในรายที่มีเหตุผลและความจำเป็นต้องการช่วยราชการในหน่วยงานทางการศึกษาภายในสำนักงานเขตพื้นที่การศึกษาประถมศึกษา/สำนักงานเขตพื้นที่การศึกษามัธยมศึกษา หรือขอช่วยราชการหน่วยงานทางการศึกษาอื่น หรือเป็นกรณีที่มีความจำเป็นของหน่วยงานทางการศึกษาภายในเขตพื้นที่การศึกษา ที่ต้องการตัวบุคคลที่มีความรู้ความสามารถไปช่วยราชการเป็นกรณีพิเศษ และการขอช่วยราชการกรณีที่เป็นไปตามมติคณะรัฐมนตรี และกรณีจำเป็น 5 กรณี ตามนโยบายกระทรวงศึกษาธิการที่ยกเว้นให้ช่วยราชการได้ ได้แก่ 1) กรณีติดตามคู่สมรส ซึ่งเป็นข้าราชการหรือพนักงานของรัฐ 2) กรณีเจ็บป่วยร้ายแรงต้องรักษาตัว 3) กรณีถูกคุกคามต่อชีวิต 4) กรณีไปช่วยราชการในหน่วยงาน/สถานศึกษาที่ขาดอัตรากำลัง 5) กรณีไปช่วยราชการในหน่วยงานที่ปฏิบัติงาน/โครงการพระราชดำริพระราชประสงค์

### 4. คำจำกัดความ

ข้าราชการครูและบุคลากรทางการศึกษา หมายถึง ข้าราชการครูและบุคลากรทางการศึกษาตามมาตรา 38 แห่งพระราชบัญญัติระเบียบข้าราชการครูและบุคลากร พ.ศ.2547 ทุกตำแหน่ง

### 5. ขั้นตอนการปฏิบัติงาน

5.1 กรณีขอช่วยราชการภายในเขตพื้นที่การศึกษา

1) สำนักงานเขตพื้นที่การศึกษาประถมศึกษา/สำนักงานเขตพื้นที่การศึกษามัธยมศึกษา รับคำร้องการขอช่วยราชการ ตรวจสอบข้อมูลเหตุผล และความจำเป็นไปตามหลักเกณฑ์ที่สำนักงานคณะกรรมการการศึกษาขั้นพื้นฐานกำหนดและเกิดประโยชน์ต่อราชการและข้าราชการครูและบุคลากรทางการศึกษาที่ขอช่วยราชการ เสนอผู้อำนวยการสำนักงานเขตพื้นที่การศึกษาประถมศึกษา/ผู้อำนวยการสำนักงานเขตพื้นที่การศึกษามัธยมศึกษา พิจารณามีเหตุผลและความจำเป็น เสนอให้ อ.ก.ค.ศ.เขตพื้นที่การศึกษาพิจารณา

2) นำเสนอ อศจ. กศจ. พิจารณาอนุญาตการขอช่วยราชการ

3) สำนักงานศึกษาธิการจังหวัด ออกคำสั่งอนุญาตให้ช่วยราชการ และส่งคำสั่งให้

โรงเรียนที่เกี่ยวข้องทราบ และดำเนินการ

5.2 กรณีขอความช่วยเหลือราชการต่างเขตพื้นที่การศึกษา



- 1) สำนักงานเขตพื้นที่การศึกษาประถมศึกษา/สำนักงานเขตพื้นที่การศึกษามัธยมศึกษา พิจารณาตรวจสอบคำร้องขอย้าย ตรวจสอบข้อมูลเกณฑ์อัตรากำลังโรงเรียนต้นสังกัด และความเห็นของผู้บริหารสถานศึกษาในการขอไปช่วยราชการ
- 2) ผู้อำนวยการสำนักงานเขตพื้นที่การศึกษาประถมศึกษา/สำนักงานเขตพื้นที่การศึกษามัธยมศึกษาให้ความเห็นในการช่วยราชการ
- 3) สำนักงานเขตพื้นที่การศึกษาประถมศึกษา/สำนักงานเขตพื้นที่การศึกษามัธยมศึกษา เสนอสำนักงานคณะกรรมการการศึกษาขั้นพื้นฐานพิจารณาอนุญาตการขอช่วยราชการ
- 4) สำนักงานเขตพื้นที่การศึกษาประถมศึกษา/สำนักงานเขตพื้นที่การศึกษามัธยมศึกษาแจ้งผลการพิจารณาอนุญาตของสำนักงานคณะกรรมการการศึกษาขั้นพื้นฐาน ให้โรงเรียนต้นสังกัดทราบ เพื่อให้มอบหมายงานในหน้าที่ และส่งตัวไปปฏิบัติราชการทางสำนักงานเขตพื้นที่การศึกษาที่ได้รับอนุญาตให้ช่วยราชการ

6. Flow Chart การปฏิบัติงาน

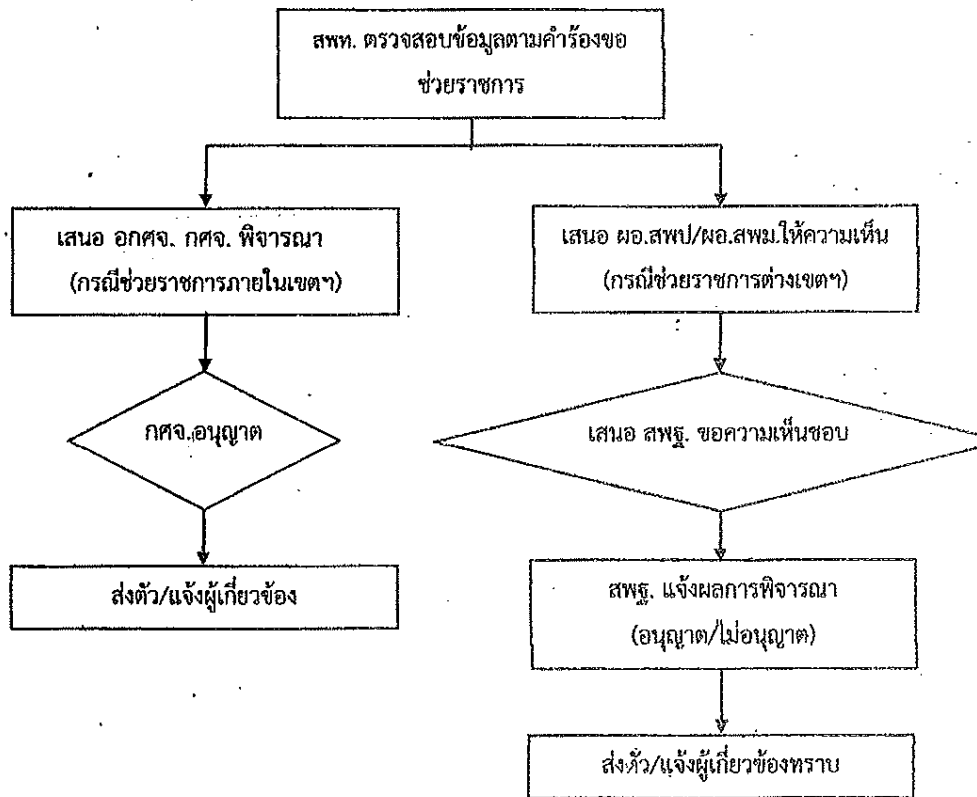

7. แบบฟอร์มที่ใช้

## 8. เอกสาร/หลักฐานอ้างอิง

8.1 พระราชบัญญัติระเบียบข้าราชการครูและบุคลากรทางการศึกษา พ.ศ.2547 และที่แก้ไขเพิ่มเติม ฉบับที่ 2 (พ.ศ. 2551) มาตรา 69

8.2 หนังสือสำนักงาน ก.ค.ศ.ที่ ศธ 0206.1/0406 ลงวันที่ 18 มีนาคม 2548 เรื่อง ทาหรือ การช่วยราชการของข้าราชการครู

8.3 หนังสือ สพฐ. ที่ ศธ 04009/11953 ลงวันที่ 27 สิงหาคม 2548 เรื่อง การมอบอำนาจ การอนุญาตให้ข้าราชการครูและบุคลากรทางการศึกษาไปช่วยราชการหน่วยงานทางการศึกษาอื่น สำหรับ กรณีฉุกเฉินต่อชีวิต

8.4 หนังสือสำนักงาน ก.ค.ศ.ที่ ศธ 0206.3/ว 8 ลงวันที่ 5 กรกฎาคม 2549 เรื่อง หลักเกณฑ์ และวิธีการย้ายข้าราชการครูและบุคลากรทางการศึกษา

8.5 หนังสือสำนักงาน ก.ค.ศ.ที่ ศธ 0206.3/2299 ลงวันที่ 6 มิถุนายน 2550 เรื่อง หลักเกณฑ์ และวิธีการย้ายข้าราชการครูและบุคลากรทางการศึกษา

8.6 เอกสารที่ต้องส่งสำนักงานคณะกรรมการการศึกษาขั้นพื้นฐานประกอบการพิจารณา ขอสังเกตในระดับปฏิบัติงาน

1. ผู้ยื่นคำร้องขอช่วยราชการที่คุณสมบัติไม่เป็นไปตามหลักเกณฑ์ที่สำนักงานคณะกรรมการ การศึกษาขั้นพื้นฐาน และ ก.ค.ศ.กำหนด หลักฐานประกอบการพิจารณาไม่ชัดเจน

2. ผู้ยื่นคำร้องขอช่วยราชการมีคุณสมบัติตามหลักเกณฑ์ แต่ผู้บริหารสถานศึกษามีความเห็น ไม่สมควรอนุญาตให้ช่วยราชการด้วยเหตุผลต่างๆทำให้เกิดปัญหาความขัดแย้งในหน่วยงาน

3. โรงเรียนที่ผู้ขอช่วยราชการระบุไปช่วยราชการมีอัตรากำลังครูพอตีเกณฑ์หรือเกินเกณฑ์ ทำให้ไม่สามารถอนุญาตช่วยราชการได้

4. มีข้าราชการครูหลายรายได้รับอนุญาตให้ช่วยราชการเป็นเวลานานแต่ไม่ได้รับการ พิจารณาให้ย้ายหรือรับย้าย ทำให้เกิดปัญหาการบริหารอัตรากำลังในโรงเรียนเดิม

5. สำนักงานคณะกรรมการการศึกษาขั้นพื้นฐาน มีนโยบายไม่พิจารณาให้ รองผู้อำนวยการ สำนักงานเขตพื้นที่การศึกษาประถมศึกษา/สำนักงานเขตพื้นที่การศึกษามัธยมศึกษา ย้ายติดตาม คู่สมรส เนื่องจาก เป็นตำแหน่งผู้บริหารในสำนักงานเขตพื้นที่การศึกษา

## 1. ชื่อกระบวนการงาน

งานเตรียมความพร้อมและพัฒนาอย่างเข้ม

## 2. วัตถุประสงค์

เพื่อเป็นแนวปฏิบัติการเตรียมความพร้อมและพัฒนาอย่างเข้มที่ถูกต้อง สอดคล้องความต้องการของหน่วยงาน และเป็นไปตามหลักธรรมาภิบาล

## 3. ขอบเขตของงาน

การเตรียมความพร้อมและพัฒนาอย่างเข้มเป็นกระบวนการในการบริหารบุคคลที่จะเข้ามาดำรงตำแหน่งครู ซึ่งต้องดำเนินการตามพระราชบัญญัติระเบียบข้าราชการครูและบุคลากรทางการศึกษา พ.ศ. 2547 มาตรา 56 บัญญัติให้ผู้ใดที่ได้รับการบรรจุและแต่งตั้งให้เข้ารับราชการเป็นข้าราชการครูและบุคลากรทางการศึกษา ผู้ใดได้รับการบรรจุและแต่งตั้งในตำแหน่งครู ให้ผู้นั้นเตรียมความพร้อมและพัฒนาอย่างเข้ม ในตำแหน่งครูผู้ช่วย เป็นเวลา 2 ปี ก่อนแต่งตั้งให้ดำรงตำแหน่งครู เพื่อเพิ่มพูนความรู้ทักษะและบุคลิกลักษณะในการปฏิบัติวิชาชีพทั้งในการปฏิบัติงานและการปฏิบัติหน้าที่ที่เหมาะสมกับวิชาชีพครูตามหลักเกณฑ์และวิธีการที่ ก.ค.ศ. กำหนด

การเตรียมความพร้อมและพัฒนาอย่างเข้ม ใช้กับผู้ดำรงตำแหน่งครูผู้ช่วย เพื่อแต่งตั้งเป็นตำแหน่งครู ส่วนการทดลองปฏิบัติหน้าที่ทางราชการ ใช้กับตำแหน่งอื่นที่บรรจุเข้ามา เช่น ตำแหน่งบุคลากรทางการศึกษาอื่น ตามมาตรา 38 ค (2)

## 4. คำจำกัดความ

### 5. ขั้นตอนการปฏิบัติงาน

การเตรียมความพร้อมและพัฒนาอย่างเข้มสำหรับตำแหน่งครูผู้ช่วยเป็นไปตามหลักเกณฑ์และวิธีการที่ ก.ค.ศ. กำหนด ( หนังสือสำนักงาน ก.ค.ศ. ที่ ศธ.0206.2/ว 20 ลงวันที่ 10 พฤศจิกายน 2548) ดังนี้

#### 5.1 ระดับสถานศึกษา

1) ผู้อำนวยการสถานศึกษาแต่งตั้งคณะกรรมการเตรียมความพร้อมและพัฒนาอย่างเข้ม จำนวน 3 คน ประกอบด้วย ผู้อำนวยการสถานศึกษา เป็นประธานกรรมการ ผู้ทรงคุณวุฒิในคณะกรรมการสถานศึกษาจำนวนหนึ่งคนเป็นกรรมการ และข้าราชการครูและบุคลากรทางการศึกษาที่ผู้อำนวยการสถานศึกษาแต่งตั้งให้ทำหน้าที่เป็นผู้ควบคุมดูแลการเตรียมความพร้อมและพัฒนาอย่างเข้มเป็นกรรมการ และเลขานุการ

2) ให้คณะกรรมการมีหน้าที่ให้คำปรึกษาแนะนำรวมทั้งประเมินผลการเตรียมความพร้อมและพัฒนาอย่างเข้ม โดยยึดหลักเกณฑ์การมีส่วนร่วม

## 6. Flow chart การปฏิบัติงาน

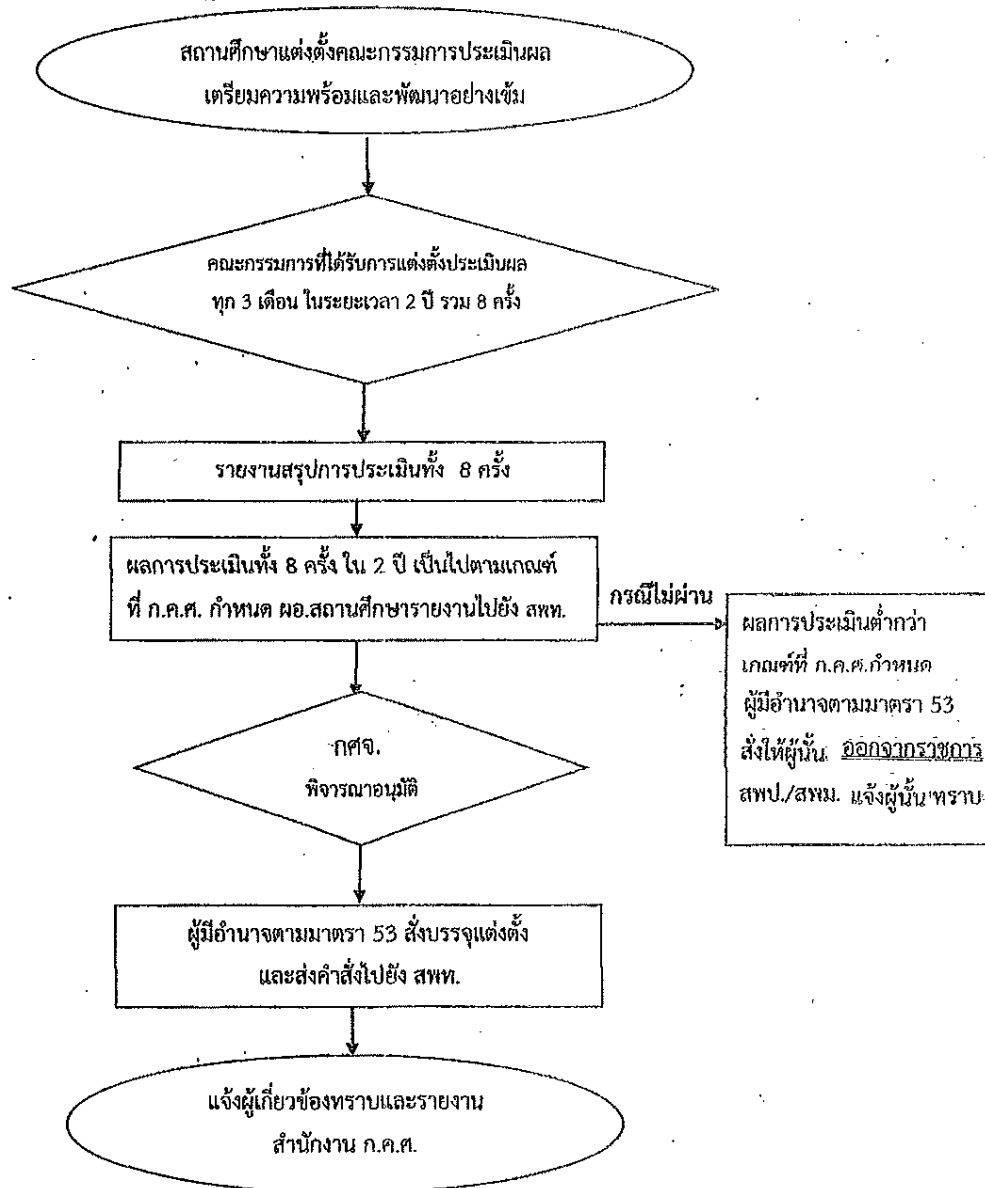

3) ให้คณะกรรมการประเมินการเตรียมความพร้อมและพัฒนาอย่างเข้มทุก 3 เดือน  
 ในระยะเวลา 2 ปี รวม 8 ครั้ง

4) ผู้อำนวยการสถานศึกษาได้รับรายงานผลการประเมินแต่ละครั้งให้ดำเนินการดังนี้

4.1) ผลการประเมินต่ำกว่าเกณฑ์ ที่ ก.ค.ศ. กำหนดและผู้อำนวยการสถานศึกษา  
 เห็นว่าควรทบทวนก็อาจให้คณะกรรมการไปพิจารณาทบทวนอีกครั้งหนึ่งและหากผลการประเมินยังต่ำกว่า  
 เกณฑ์ ที่ ก.ค.ศ. กำหนด ให้ผู้อำนวยการสถานศึกษาสั่งให้ผู้นั้นออกจากราชการภายใน 5 วันทำการ  
 นับแต่วันที่ได้รับรายงานแล้วแจ้งให้ผู้นั้นทราบโดยเร็ว

4.2) กรณีผลการประเมินต่ำกว่าเกณฑ์ที่ ก.ค.ศ. กำหนดและผู้อำนวยการสถานศึกษา  
 เห็นเช่นเดียวกับคณะกรรมการ ก็สั่งให้ผู้นั้นออกจากราชการภายใน 5 วันทำการ นับแต่วันที่ได้รับรายงาน  
 แล้วแจ้งให้ผู้นั้นทราบโดยเร็ว

4.3) กรณีผลการประเมินเป็นไปตามเกณฑ์ที่ ก.ค.ศ. กำหนด ให้มีการเตรียมความพร้อม  
 และพัฒนาอย่างเข้มต่อไปและเมื่อผ่านการประเมินทุกครั้งจนครบ 2 ปีแล้ว และเห็นว่าควรให้ผู้นั้นรับ  
 ราชการต่อไป ก็ให้รายงานสำนักงานเขตพื้นที่การศึกษาเพื่อเสนอ ออกศจ. กศจ. พิจารณาอนุมัติ  
 และ สำนักงานศึกษาธิการจังหวัดแต่งตั้งผู้นั้นให้ดำรงตำแหน่งครูต่อไปพร้อมทั้งแจ้งให้ผู้ได้รับการแต่งตั้ง  
 ทราบ

## 5.2 ระดับเขตพื้นที่การศึกษา

1) นำผลการประเมินของคณะกรรมการ เมื่อครบ 2 ปี ทั้ง 8 ครั้ง เสนอที่ประชุม  
 ออกศจ. กศจ. เพื่อพิจารณาการอนุมัติ

2) ผู้มีอำนาจตามมาตรา 53 ลงนามคำสั่ง สำนักงานศึกษาธิการจังหวัด ส่งคำสั่งให้สำนักงาน  
 เขตพื้นที่การศึกษาประถมศึกษา/สำนักงานเขตพื้นที่การศึกษามัธยมศึกษา

3) สำนักงานเขตพื้นที่การศึกษาประถมศึกษา/สำนักงานเขตพื้นที่การศึกษามัธยมศึกษา  
 ตรวจสอบความถูกต้องของคำสั่งแล้วส่งคำสั่งให้กลุ่มงานที่เกี่ยวข้อง

4) สำนักงานเขตพื้นที่การศึกษาประถมศึกษา/สำนักงานเขตพื้นที่การศึกษามัธยมศึกษา  
 ส่งคำสั่งไปยังสำนักงานคณะกรรมการการศึกษาขั้นพื้นฐาน และสำนักงาน ก.ค.ศ.

ส่วนกรณีข้าราชการครูและบุคลากรทางการศึกษา ที่บรรจุในตำแหน่งอื่น นอกจาก  
 ตำแหน่งครูผู้ช่วย เช่น บุคลากรทางการศึกษาอื่นตาม มาตรา 38 ค (2) ยังคงให้ทดลองปฏิบัติหน้าที่ราชการ  
 ในตำแหน่งนั้นเป็นไปตามหลักเกณฑ์ที่ ก.ค.ศ. กำหนด ซึ่งปัจจุบันไม่มีกฎ ก.ค.ศ. จึงใช้กฎ ก.พ. ฉบับที่ 21  
 (พ.ศ.2542) กำหนดเดิม

## 7. แบบฟอร์มที่ใช้

- 7.1 คำสั่งแต่งตั้งคณะกรรมการพัฒนาอย่างเข้ม
- 7.2 คำสั่งแต่งตั้งครูผู้ช่วยให้ดำรงตำแหน่งครู
- 7.3 คำสั่งให้ข้าราชการครูและบุคลากรทางการศึกษาออกจากราชการด้วยเหตุไม่ผ่านการทดลองปฏิบัติหน้าที่ราชการ/ไม่ผ่านการประเมินการเตรียมความพร้อมและพัฒนาอย่างเข้ม

## 8. เอกสาร/หลักฐานอ้างอิง

- 8.1 พระราชบัญญัติระเบียบข้าราชการครูและบุคลากรทางการศึกษา พ.ศ.2547 และที่แก้ไขเพิ่มเติม (ฉบับที่ 2) พ.ศ.2551 มาตรา 53, 56
- 8.2 หนังสือสำนักงาน ก.ค.ศ. ที่ ศธ 0206.2/ว 20 ลงวันที่ 10 พฤศจิกายน 2548 เรื่อง หลักเกณฑ์และวิธีการเตรียมความพร้อมและพัฒนาอย่างเข้ม
- 8.3 หนังสือสำนักงาน ก.ค.ศ. ที่ ศธ 0206.3/ว 24 ลงวันที่ 14 ธันวาคม 2548 เรื่อง การปรับปรุงการกำหนดตำแหน่งข้าราชการครูและบุคลากรทางการศึกษา
- 8.4 หนังสือสำนักงาน ก.ค.ศ. ที่ ศธ 0206.2/ว 1 ลงวันที่ 2 มกราคม 2551 เรื่อง การปรับอัตราเงินเดือนข้าราชการครูและบุคลากรทางการศึกษา
- 8.5 หนังสือสำนักงาน ก.ค.ศ. ที่ ศธ 0206.2/440 ลงวันที่ 21 เมษายน 2551 เรื่อง การแต่งตั้งครูผู้ช่วยให้ดำรงตำแหน่งครู

### ข้อสังเกตในระดับการปฏิบัติ

1. การนับเวลาการเตรียมความพร้อมและพัฒนาอย่างเข้ม 2 ปี ให้นับวันเข้าปฏิบัติราชการวันแรกเป็นวันเริ่มต้นและนับระยะเวลาสิ้นสุดตามปีปฏิทิน
2. กรณีลาคลอดบุตร ลาป่วย ซึ่งจำเป็นต้องรักษาตัวเป็นเวลานานลาป่วยเพราะประสบอันตรายในขณะที่ปฏิบัติราชการตามหน้าที่หรือขณะเดินทางไปหรือกลับจากปฏิบัติราชการตามหน้าที่หรือลาเพื่อเข้าตรวจเลือกหรือเข้ารับการเตรียมพลเป็นระยะเวลาเกินกว่า 90 วัน ให้นับระยะเวลาที่เกิน 90 วันดังกล่าวรวมเป็นเวลาการเตรียมความพร้อมและพัฒนาอย่างเข้ม
3. วันเดือนปีที่แต่งตั้งครูผู้ช่วยให้ดำรงตำแหน่งครู และวันที่ให้ได้รับเงินเดือนต้องเป็นวันเดียวกัน
4. การประเมินผลสรุปทุก 3 เดือน ตลอดระยะเวลา 2 ปี รวม 8 ครั้ง โดยใช้แบบประเมินเดียวกัน
5. เกณฑ์การประเมินครูผู้ช่วยต้องได้คะแนนการประเมินการเตรียมความพร้อมและพัฒนาอย่างเข้ม ครั้งที่ 1 ถึงครั้งที่ 4 อย่างต่ำร้อยละ 50 สำหรับการประเมินครั้งที่ 5 ถึงครั้งที่ 8 ต้องเป็นการประเมินร้อยละ 60 จึงจะถือเป็นเกณฑ์การประเมินแต่ละครั้ง

### 1. ชื่อกระบวนงาน

งานแต่งตั้ง (ย้าย) ผู้บริหารสถานศึกษา

### 2. วัตถุประสงค์

เพื่อเป็นแนวปฏิบัติการแต่งตั้ง (ย้าย) ผู้บริหารสถานศึกษา ที่ถูกต้อง สอดคล้องความต้องการของหน่วยงาน และเป็นไปตามหลักธรรมาภิบาล

### 3. ขอบเขตของงาน

การย้ายผู้บริหารสถานศึกษาไปแต่งตั้งให้ดำรงตำแหน่งเดิมในหน่วยงานการศึกษาอื่น ภายในเขตพื้นที่การศึกษา หรือต่างเขตพื้นที่การศึกษา โดยการย้ายไปดำรงตำแหน่งว่างการย้ายสลับเปลี่ยนตัวบุคคลต้องได้รับอนุมัติจาก อ.ก.ค.ศ. ของผู้ประสงค์ขอย้ายและรับย้าย และให้ คณะกรรมการสถานศึกษาเสนอความเห็นประกอบการพิจารณาของ อ.ก.ค.ศ. เขตพื้นที่การศึกษาด้วย และเมื่อ อ.ก.ค.ศ.เขตพื้นที่การศึกษา พิจารณาอนุมัติแล้ว ให้ผู้มีอำนาจตาม มาตรา 53 สั่งบรรจุและแต่งตั้งต่อไป

### 4. คำจำกัดความ

#### 5. ขั้นตอนการปฏิบัติงาน

5.1 ประชาสัมพันธ์ตำแหน่งว่าง และแจ้งการส่งคำร้องขอย้าย

5.2 ผู้ประสงค์ขอย้ายยื่นคำร้องต่อผู้บังคับบัญชาตามแบบที่ ก.ค.ศ. กำหนด

5.3 สถานศึกษาขอความเห็นจากคณะกรรมการสถานศึกษาขั้นพื้นฐานของผู้ขอย้าย

5.4 สำนักงานเขตพื้นที่การศึกษาประถมศึกษา/สำนักงานเขตพื้นที่ศึกษามัธยมศึกษา

รวบรวมคำร้องของผู้ขอย้ายไปต่างสำนักงานเขตพื้นที่การศึกษา เสนอ อ.ก.ค.ศ. เพื่อส่งคำร้องไปยังสำนักงานเขตพื้นที่การศึกษาประถมศึกษา/สำนักงานเขตพื้นที่ศึกษามัธยมศึกษาปลายทาง

5.5 สำนักงานเขตพื้นที่การศึกษาประถมศึกษา/สำนักงานเขตพื้นที่ศึกษามัธยมศึกษา

รวบรวมคำร้องผู้ขอย้ายทั้งภายในสำนักงานเขตพื้นที่การศึกษาประถมศึกษา/สำนักงานเขตพื้นที่ศึกษามัธยมศึกษา

และจากต่างเขตพื้นที่การศึกษาจัดทำบัญชีแยกเป็นรายโรงเรียนตามความประสงค์ของผู้ขอย้ายส่งไปขอความเห็นจากคณะกรรมการสถานศึกษาขั้นพื้นฐานที่รับย้าย

5.6 เจ้าหน้าที่จัดทำบัญชีของผู้ขอย้ายแยกเป็นรายบุคคลและรายโรงเรียน แต่งตั้งคณะกรรมการ

กลั่นกรองการย้ายตามบัญชีสรุปของเจ้าหน้าที่ และคำร้องขอย้ายประกอบกัน :

5.7 สำนักงานเขตพื้นที่การศึกษาประถมศึกษา/สำนักงานเขตพื้นที่ศึกษามัธยมศึกษา นำ

ผลการพิจารณาของคณะกรรมการกลั่นกรองพร้อมความเห็นของคณะกรรมการสถานศึกษาขั้นพื้นฐาน เสนอ

อ.ก.ค.ศ./กศจ. พิจารณาอนุมัติย้าย

5.8 ผู้มีอำนาจตาม มาตรา 53 ออกคำสั่งย้ายและแต่งตั้ง และแจ้งหน่วยงานที่เกี่ยวข้อง

## 6. Flow Chart การปฏิบัติงาน

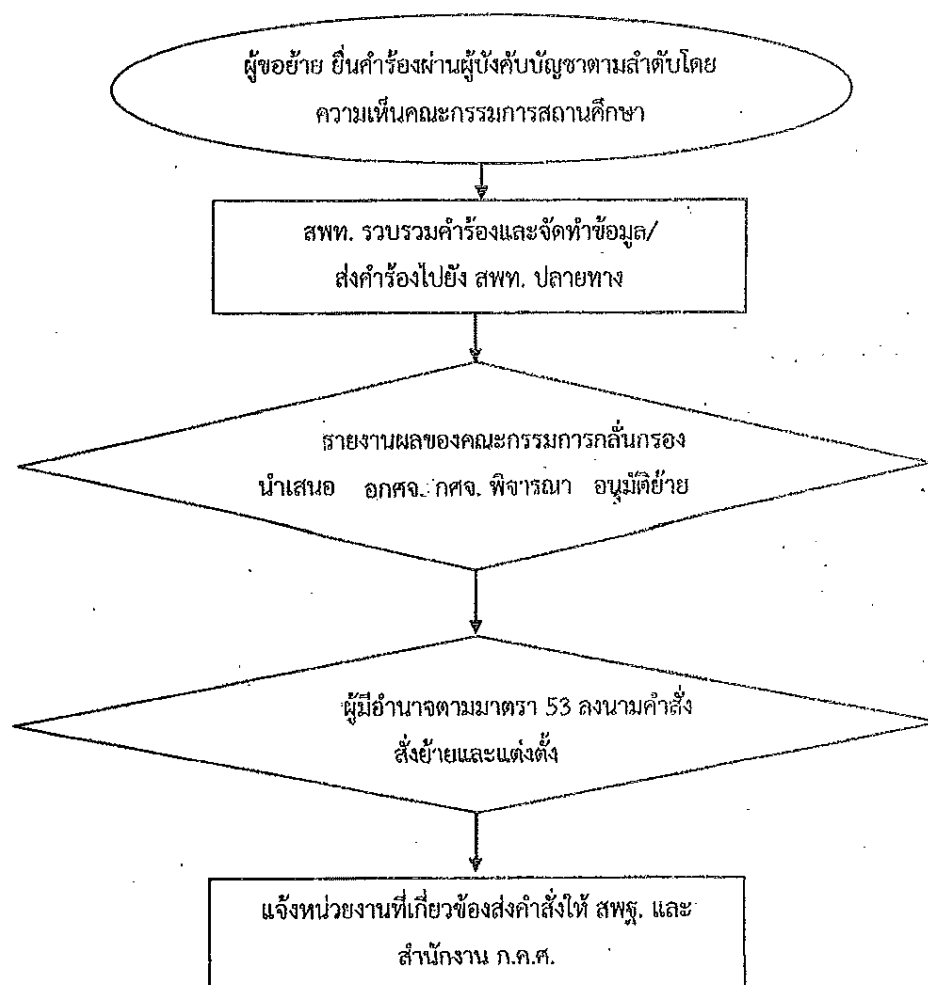



## 7. แบบฟอร์มที่ใช้

คำสั่งย้ายและแต่งตั้งข้าราชการครูและบุคลากรทางการศึกษา (ตัวอย่างตามภาคผนวก)

## 8. เอกสาร/หลักฐานอ้างอิง

8.1 พระราชบัญญัติระเบียบข้าราชการครูและบุคลากรทางการศึกษา พ.ศ.2547 และแก้ไขเพิ่มเติม (ฉบับที่ 2) พ.ศ.2551 มาตรา 53, 59, 133

8.2 หนังสือสำนักงาน ก.พ. ที่ สร 0705/ว 15 ลงวันที่ 9 พฤษภาคม 2521 เรื่อง การสับเปลี่ยนหรือโอนอัตราเงินเดือนข้าราชการพลเรือนสามัญ

8.3 หนังสือสำนักเลขาธิการคณะรัฐมนตรี ที่ สร 0203/ว 255 ลงวันที่ 27 พฤศจิกายน 2524

8.4 หนังสือสำนักงาน ก.ค.ศ.ที่ ศธ 006.4/2677 ลงวันที่ 29 กรกฎาคม 2552 เรื่อง หลักเกณฑ์และวิธีการย้ายข้าราชการครูและบุคลากรทางการศึกษา

### ข้อสังเกตในระดับปฏิบัติ

1. การยื่นคำร้องขอย้ายให้ระบุข้าย้ายภายในเขตพื้นที่การศึกษา หรือต่างเขตพื้นที่การศึกษา อย่างไรก็ดีอย่างหนึ่งเท่านั้น

2. กรณีการย้ายสับเปลี่ยนให้ประสานการออกคำสั่งของทั้งสองเขตให้วัน เดือน ปี ที่ออกคำสั่ง ตรงกัน

3. กรณียื่นคำร้องขอย้ายมากกว่า 1 เขต หากเขตพื้นที่ใดพิจารณารับย้ายตามคำขอก่อนให้ยึดถือคำสั่งนั้น

### 1. ชื่อกระบวนการงาน

งานแต่งตั้งผู้รักษาการในตำแหน่ง

### 2. วัตถุประสงค์

เพื่อเป็นแนวปฏิบัติกรแต่งตั้งผู้รักษาการในตำแหน่งที่ถูกต้อง สอดคล้องความต้องการของหน่วยงาน และเป็นไปตามหลักธรรมาภิบาล

### 3. ขอบเขตของงาน

การรักษาการในตำแหน่งเป็นการสั่งให้ข้าราชการครูและบุคลากรทางการศึกษารักษาการในตำแหน่ง กรณีตำแหน่งข้าราชการครูและบุคลากรทางการศึกษาว่างลง หรือผู้ดำรงตำแหน่งไม่สามารถปฏิบัติราชการได้ ซึ่งมีใช้ตำแหน่งที่กำหนดไว้ในมาตรา 53 และมาตรา 54 แห่งพระราชบัญญัติระเบียบบริหารราชการกระทรวงศึกษาธิการ พ.ศ. 2546

### 4. คำจำกัดความ

### 5. ขั้นตอนการปฏิบัติงาน

5.1 หน่วยงาน/สถานศึกษา พิจารณาตัวบุคคล เหตุผลและความจำเป็นแล้วนำเสนอขอแต่งตั้งผู้รักษาการในตำแหน่ง

5.2 ผู้มีอำนาจตามมาตรา 53 สั่งแต่งตั้ง

5.3 แจ้งหน่วยงานที่เกี่ยวข้อง

### 6. Flow Chart การปฏิบัติงาน

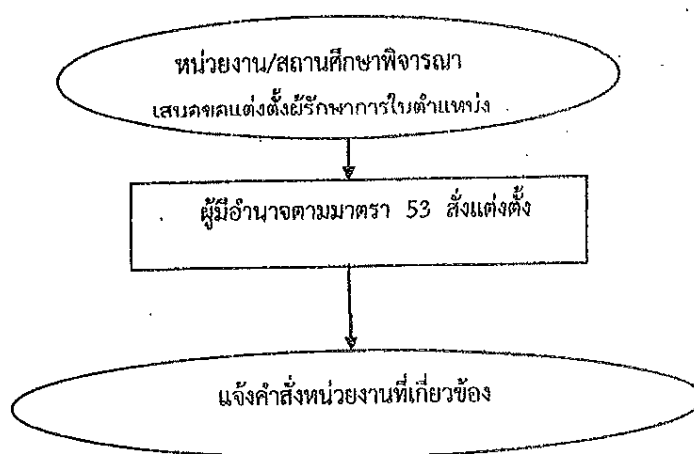

### 7. แบบฟอร์มที่ใช้

คำสั่งแต่งตั้งผู้รักษาการในตำแหน่ง

## 8. เอกสาร/หลักฐานอ้างอิง

8.1 พระราชบัญญัติระเบียบข้าราชการครูและบุคลากรทางการศึกษา พ.ศ. 2547 และที่แก้ไขเพิ่มเติม ฉบับที่ 2 พ.ศ. 2551 มาตรา 53, 68

8.2 พระราชบัญญัติระเบียบบริหารราชการกระทรวงศึกษาธิการ พ.ศ. 2546

### ข้อสังเกตในระดับการปฏิบัติ

การแต่งตั้งผู้รักษาการในตำแหน่งตาม มาตรา 68 แห่ง พระราชบัญญัติระเบียบข้าราชการครูและบุคลากรทางการศึกษา พ.ศ. 2547 และที่แก้ไขเพิ่มเติม (ฉบับที่ 2) พ.ศ. 2551 แตกต่างจากการรักษาราชการแทนตามมาตรา 54 แห่งพระราชบัญญัติระเบียบบริหารราชการกระทรวงศึกษาธิการ พ.ศ. 2546 นั้น คือ ตำแหน่งใดที่มีได้บัญญัติ ให้รักษาราชการแทนได้ ให้สั่งแต่งตั้งให้ข้าราชการไปดำรงตำแหน่งดังกล่าว เช่น ตำแหน่งรองผู้อำนวยการโรงเรียนว่าง จึงสั่งให้ข้าราชการครูรักษาการในตำแหน่งรองผู้อำนวยการโรงเรียนที่ว่าง

### 1. ชื่อกระบวนงาน

งานลาออกจากราชการของข้าราชการครูและบุคลากรทางการศึกษา

### 2. วัตถุประสงค์

เพื่อเป็นแนวปฏิบัติการลาออกจากราชการของข้าราชการครูและบุคลากรทางการศึกษา ที่ถูกต้อง สอดคล้องความต้องการของหน่วยงาน และเป็นไปตามหลักธรรมาภิบาล

### 3. ขอบเขตของงาน

การออกจากราชการของข้าราชการครูและบุคลากรทางการศึกษา เป็นการให้ข้าราชการครูและบุคลากรทางการศึกษา พ้นจากตำแหน่งหน้าที่ตามที่กฎหมายกำหนด พระราชบัญญัติระเบียบข้าราชการครูและบุคลากรทางการศึกษา พ.ศ.2547 ได้กำหนดเหตุที่ออกจากราชการไว้หลายกรณี การลาออกจากราชการ เป็นวิธีการหนึ่งของการลาออกจากราชการ ซึ่งเป็นไปตามความประสงค์ของบุคคลนั้นๆ ซึ่งในการดำเนินการมีระเบียบ/หลักเกณฑ์/วิธีการกำหนดไว้

### 4. คำจำกัดความ

### 5. ขั้นตอนการปฏิบัติงาน

5.1 ผู้ประสงค์ขอลาออกจากราชการ ยื่นหนังสือขอลาออกจากราชการ (ตามแบบที่ ก.ค.ศ. กำหนด) ต่อผู้บังคับบัญชา โดยให้ยื่นล่วงหน้าก่อนวันลาออกไม่น้อยกว่า 30 วัน กรณียื่นล่วงหน้าน้อยกว่า 30 วัน หากผู้มีอำนาจอนุญาตการลาออกเห็นว่ามีเหตุผลและความจำเป็น จะอนุญาตเป็นลายลักษณ์อักษร ให้ยื่นหนังสือลาออกจากราชการน้อยกว่า 30 วันก็ได้

5.2 หน่วยงาน/สถานศึกษา รับเรื่องการขอลาออกจากราชการ

5.3 สำนักงานเขตพื้นที่การศึกษาประถมศึกษา/สำนักงานเขตพื้นที่การศึกษามัธยมศึกษา รับเรื่องการขอลาออกจากราชการ ตรวจสอบหนังสือขอลาออกจากราชการ ยื่นล่วงหน้าก่อนวันลาออก ตามเกณฑ์ไม่น้อยกว่า 30 วัน หรือไม่

5.4 เจ้าหน้าที่ดำเนินการตรวจสอบข้อมูลประกอบการนำเสนอผู้มีอำนาจ

- 1) กรณีดำเนินการทางวินัย
- 2) กรณีการศึกษาต่อ/การขอใช้ทุน
- 3) การเป็น/ไม่เป็นสมาชิก กบข.

5.5 เสนอผู้มีอำนาจตามมาตรา 53 พิจารณาอนุญาต/ไม่อนุญาตให้ลาออกจากราชการ

1) กรณีอนุญาตให้ลาออก ผู้มีอำนาจตามมาตรา 53 มีคำสั่งอนุญาตให้ลาออกจากราชการ  
2) กรณียับยั้งการอนุญาตให้ลาออก ผู้มีอำนาจการลาออกมีคำสั่งยับยั้งการอนุญาตให้ลาออกเป็นลายลักษณ์อักษรให้เสร็จสิ้นก่อนวันขอลาออก

5.6 แจ้งให้ผู้ขอลาออกจากราชการทราบก่อนวันขอลาออกและหน่วยงานที่เกี่ยวข้อง

## 6. Flow Chart การปฏิบัติงาน

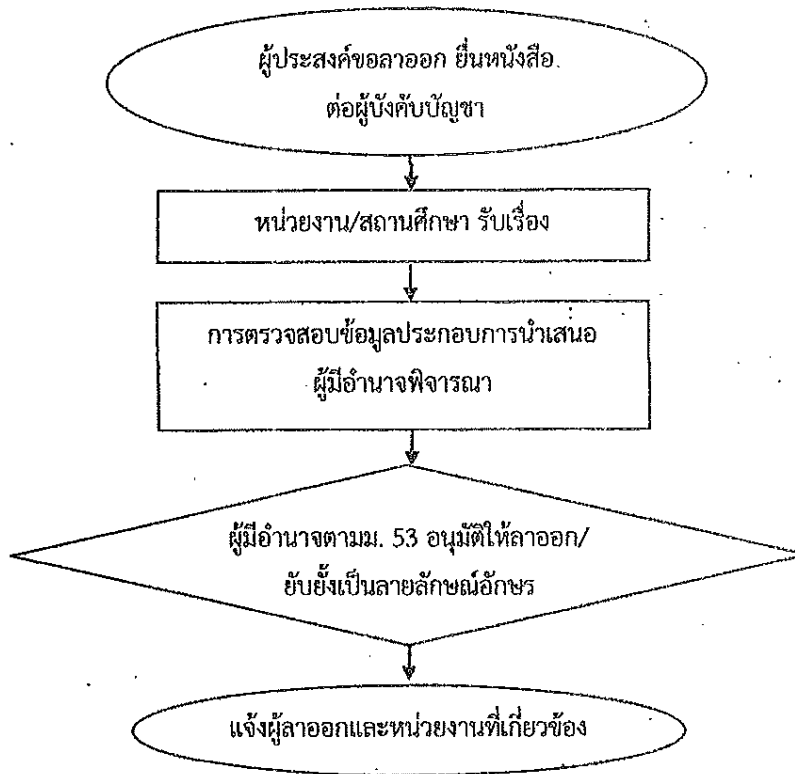

## 7. แบบฟอร์มที่ใช้

### 8. เอกสาร/หลักฐานอ้างอิง

- 8.1 พระราชบัญญัติบำเหน็จข้าราชการ พ.ศ. 2494 และที่แก้ไขเพิ่มเติม
- 8.2 พระราชบัญญัติกองทุนบำเหน็จบำนาญข้าราชการ พ.ศ.2539 และที่แก้ไขเพิ่มเติม
- 8.3 พระราชบัญญัติระเบียบข้าราชการครูและบุคลากรทางการศึกษา พ.ศ.2547 และที่แก้ไขเพิ่มเติม (ฉบับที่ 2) พ.ศ.2551 มาตรา 53 มาตรา 107 มาตรา 108 มาตรา 133
- 8.4 ระเบียบ ก.ค.ศ. ว่าด้วยการลาออกจากราชการของข้าราชการครูและบุคลากรทางการศึกษา พ.ศ. 2548

#### ข้อสังเกตในระดับการปฏิบัติ

1. ผู้ประสงค์ขอลาออก ยื่นหนังสือขอลาออกจากราชการไม่เป็นไปตามระยะเวลาที่กำหนด
2. ผู้ประสงค์ขอลาออก ไม่ยื่นหนังสือขอลาออกจากราชการตามแบบที่ ก.ค.ศ. กำหนด
3. เป็นการลาออกเพื่อไปดำรงตำแหน่งทางการเมืองหรือสมัครรับเลือกตั้ง

**1. ชื่อกระบวนงาน**

งานดำเนินการจ้างลูกจ้างชั่วคราวในสถานศึกษาและเขตพื้นที่การศึกษา

**2. วัตถุประสงค์**

เพื่อให้ผู้ปฏิบัติงานและผู้เกี่ยวข้องใช้เป็นแนวปฏิบัติ และเป็นแนวปฏิบัติที่ถูกต้อง

**3. ขอบเขตของงาน**

เป็นการสรรหากุศลมาปฏิบัติหน้าที่เป็นระยะเวลาชั่วคราวตามสัญญาจ้างระหว่างหน่วยงานกับบุคคลภายนอกทั่วไป ซึ่งจะมีการดำเนินการทั้งในสำนักงานเขตพื้นที่การศึกษาประถมศึกษา/สำนักงานเขตพื้นที่การศึกษามัธยมศึกษา และในสถานศึกษา

**4. คำจำกัดความ**

**5. ขั้นตอนการปฏิบัติงาน**

5.1 สำนักงานเขตพื้นที่การศึกษาประถมศึกษา/สำนักงานเขตพื้นที่การศึกษามัธยมศึกษา/โรงเรียน ตรวจสอบอัตราจ้างที่ได้รับจัดสรรว่าสามารถทำสัญญาได้กี่อัตราระยะเวลานานเท่าใด

5.2 ประชาสัมพันธ์ให้บุคคลทั่วไปทราบว่าจะมีการจ้างบุคคลภายนอกเข้ามาปฏิบัติงานในสำนักงานหรือในโรงเรียน

5.3 พิจารณาคัดเลือกบุคคลที่เหมาะสมกับงานที่จะจ้าง

5.4 ทำสัญญาจ้างตามระยะเวลาที่ทางราชการกำหนดโดยผู้อำนวยการสำนักงานเขตพื้นที่การศึกษาประถมศึกษา/ผู้อำนวยการสำนักงานเขตพื้นที่การศึกษามัธยมศึกษา หรือผู้อำนวยการโรงเรียน เป็นผู้ลงนามในสัญญาจ้าง

5.5 กลุ่มบริหารงานบุคคลรวบรวมสัญญาจ้างและคำสั่งจ้างประสานผู้เกี่ยวข้อง

## 6. Flow Chart การปฏิบัติงาน

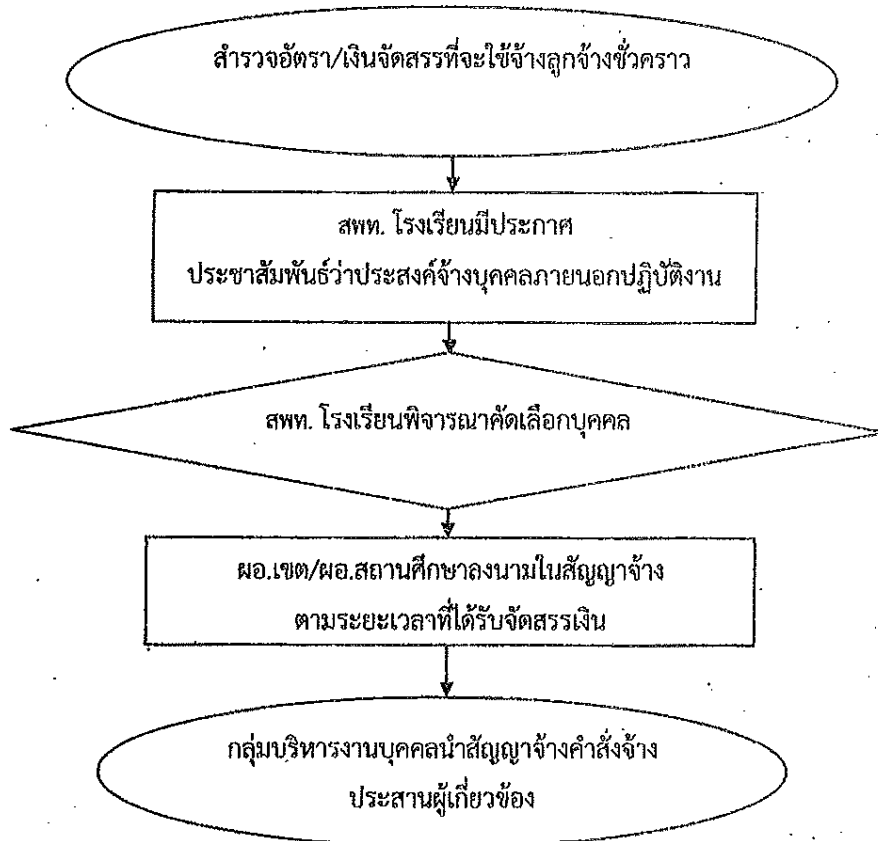

## 7. แบบฟอร์มที่ใช้

7.1 ประกาศสำนักงานเขตพื้นที่การศึกษาประถมศึกษา/สำนักงานเขตพื้นที่การศึกษามัธยมศึกษา/โรงเรียน

7.2 สัญญาจ้าง

## 8. เอกสาร/หลักฐานอ้างอิง

- 8.1 พระราชบัญญัติระเบียบบริหารราชการกระทรวงศึกษาธิการ พ.ศ. 2546
- 8.2 ระเบียบสำนักนายกรัฐมนตรีว่าด้วยการพัสดุ พ.ศ. 2535 และที่แก้ไขเพิ่มเติม
- 8.3 คำสั่งสำนักงานคณะกรรมการการศึกษาขั้นพื้นฐาน ที่ 22/2546 เรื่อง มอบอำนาจเกี่ยวกับการพัสดุ สั่ง ณ วันที่ 8 กรกฎาคม พ.ศ. 2546

### 1. ชื่อกระบวนการงาน

งานสรรหาพนักงานราชการ

### 2. วัตถุประสงค์

เพื่อเป็นแนวปฏิบัติการเลือกสรร สรรหาพนักงานราชการให้เป็นไปตามระเบียบ  
สำนักนายกรัฐมนตรีว่าด้วยพนักงานราชการ พ.ศ.2547

### 3. ขอบเขตของงาน

การสรรหาและเลือกสรรพนักงานราชการ ต้องดำเนินการตามระเบียบสำนักนายกรัฐมนตรี  
ว่าด้วยพนักงานราชการ พ.ศ.2547 และตามระเบียบที่เกี่ยวข้องเพื่อให้การดำเนินการเป็นไปด้วยความ  
เรียบร้อยบริสุทธิยุติธรรม ได้บุคคลที่มีความรู้ความสามารถและมีความเหมาะสมกับตำแหน่ง

### 4. คำจำกัดความ

#### 5. ขั้นตอนการปฏิบัติงาน

5.1 ศึกษาระเบียบหลักเกณฑ์ที่เกี่ยวข้องกับการดำเนินการสรรหาพนักงานราชการ  
ตามที่กำหนดและระเบียบกฎหมายที่เกี่ยวข้อง

5.2 วิเคราะห์และตรวจสอบกรอบอัตรากำลังพนักงานราชการที่คณะกรรมการ  
บริหารพนักงานราชการ (คพร.) อนุมัติเสนอผู้อำนวยการสำนักงานเขตพื้นที่การศึกษาประถมศึกษา/สำนักงาน  
เขตพื้นที่ศึกษามัธยมศึกษาพิจารณาดำเนินการ

5.3 ประกาศและรับสมัครเลือกสรรพนักงานราชการทั่วไป ซึ่งมีรายละเอียดเกี่ยวกับ  
ลักษณะงาน ความรับผิดชอบของตำแหน่ง ระยะเวลาจ้าง ค่าตอบแทนที่ได้ คุณสมบัติของผู้มีสิทธิสมัคร  
หลักเกณฑ์ และวิธีการสรรหาและเลือกสรร เกณฑ์การตัดสินและเงื่อนไขการจ้างอื่นๆ

5.4 แต่งตั้งคณะกรรมการดำเนินการสรรหาและเลือกสรรไม่น้อยกว่า 3 คน

5.5 ประกาศรายชื่อผู้มีสิทธิเข้ารับการประเมินสมรรถนะ

5.6 ดำเนินการเลือกสรรด้วยวิธีการประเมินสมรรถนะ

5.7 คณะกรรมการดำเนินการสรรหา และเลือกสรร รายงานผลการดำเนินการ

5.8 ประกาศรายชื่อผู้ผ่านการเลือกสรรเพื่อจัดจ้างเป็นพนักงานราชการ

5.9 สพท. จัดทำสัญญาจ้าง ตามแบบที่คณะกรรมการการบริหารพนักงาน  
ราชการกำหนด (คพร.) และคำสั่งมอบหมายงาน

5.10 สถานศึกษาประเมินผลและรายงานผลการดำเนินงานต่อผู้อำนวยการ  
สำนักงานเขตพื้นที่การศึกษาประถมศึกษา/สำนักงานเขตพื้นที่ศึกษามัธยมศึกษา



## 6. Flow Chart การปฏิบัติงาน

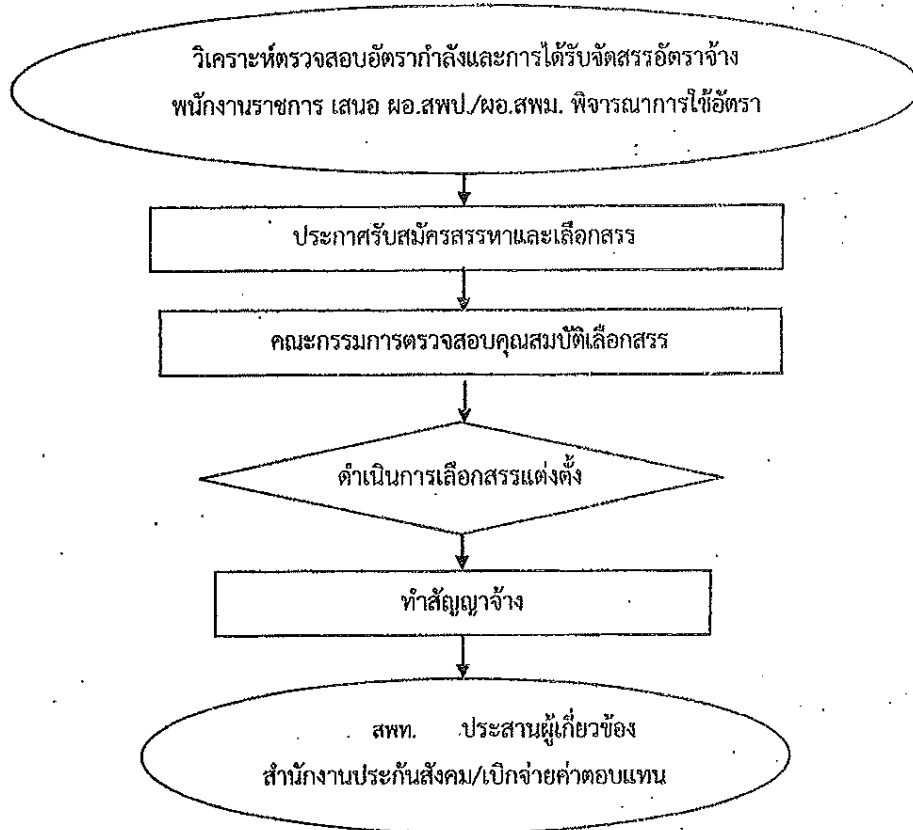

## 7. แบบฟอร์มที่ใช้

### 8. เอกสาร/หลักฐานอ้างอิง

8.1 ระเบียบสำนักนายกรัฐมนตรีว่าด้วยพนักงานราชการ พ.ศ.2547

8.2 ประกาศคณะกรรมการการบริหารพนักงานราชการ ลงวันที่ 5 กุมภาพันธ์ 2547 เรื่อง การกำหนดลักษณะงานและคุณสมบัติเฉพาะของกลุ่มงานและการจัดกรอบอัตราจ้างพนักงานราชการ

8.3 ประกาศคณะกรรมการการบริหารพนักงานราชการ ลงวันที่ 5 กุมภาพันธ์ 2547 เรื่อง หลักเกณฑ์วิธีการและเงื่อนไขการสรรหา และเลือกสรรพนักงานราชการและแบบสัญญาจ้างของพนักงานราชการ

8.4 คำสั่ง สพฐ.ที่ 1626/2551 สังก.ณ วันที่ 22 ธันวาคม 2551 เรื่องการมอบอำนาจการปฏิบัติราชการแทนเกี่ยวกับพนักงานราชการ

ข้อสังเกตในระดับปฏิบัติงาน

1. การดำเนินการสรรหาเป็นอำนาจของผู้อำนวยการสำนักงานเขตพื้นที่การศึกษา ประถมศึกษา/สำนักงานเขตพื้นที่ศึกษามัธยมศึกษาตามคำสั่ง ที่ 1626/2551 เรื่อง การมอบอำนาจการปฏิบัติราชการแทนเกี่ยวกับพนักงานราชการ สั่ง ณ วันที่ 22 ธันวาคม 2551
2. ผู้มีอำนาจทำสัญญาจ้างและออกคำสั่งมอบหมายงาน
  - 2.1 ผู้อำนวยการสพท. สำหรับพนักงานราชการในสถานศึกษา
  - 2.2 ผู้อำนวยการสำนักงานเขตพื้นที่การศึกษาประถมศึกษา/ผู้อำนวยการสำนักงานเขตพื้นที่ศึกษามัธยมศึกษาสำหรับพนักงานราชการในสำนักงานเขตพื้นที่การศึกษาประถมศึกษา/สำนักงานเขตพื้นที่ศึกษามัธยมศึกษา

